京城日報
五月二十日（月） 夕刊
編輯兼發行人 小川三之介 印刷人 兒島吉治
京城府太平通一丁目 發行所 合資會社 京城日報社

總督府法定消毒藥 アイゼル 宜壽堂井上藥品部

注目される明年豫算
兵農兩全を期す
軍費の增大は最少限度に 財務獨自に邁進

【東京電話】ヨーロッパにおける國際政局の刺激によつて十一年度における國防費は一層增大せんとする傾向にあり、既に海軍省においては七億圓、陸軍省は五億圓をもつて第二次擴張計畫を實現すべく準備をすゝめ、軍事費の大膨脹が傳へられてゐる、財務當局は早くも國防費と產業費を調整せしめんと努力してゐるので、十一年度豫算以上に編成難を豫想されてゐる、從つて岡田首相は內閣審議會の劈頭に、先づ國防と產業の調和方策を諮問すべく決意し、あくまで我が國財政內容の强化を計らんと意氣込んで居り、六月中に決定する十一年度の豫算案編成に關し注目されてゐる

然して大藏當局の豫算編成方針はその性質上主として財政的立場より決定すべきものにして、恒久的性質で作るものでないから、內閣審議會に諮問を要すべきものに非ずといふ難點から、高橋藏相の意向に基き財務當局の方針一天張で邁進し

內閣審 議會の外にあつて、國家財政に對する信賴を增進する方針である從つて十一年度豫算に軍部當局が如何に尨大な豫算を要求すると雖も、大藏省當局は十年度同樣新規要求額は最少限度にとゞめるのみならず、十年度軍部豫算が既定經濟より二億五千萬圓の增加を見たる過去の事情に徵し

滿洲事 變經費と雖も既定方針通り殿重なる檢査を斷行する意思である、而して我國公債の發行額は十年度豫算を加へて約百億圓に垂んとしてをり、その消化力も無制限でない

一方高橋藏相は從來に比較して農村の疲弊は深刻なるを認識しその恒久對策に乘出さんとしてをり、軍事費

增大に 制限を加へ、農村の財政事情を洞察し內閣審議會の進展とともにその副會長として國防費の膨脹を防ぎ、從來より以上農村對策に心を盡し、農村負擔の輕減に萬全を期することゝなつた

國際聯盟 またも 危機に直面す
ム首相の態度は頗る强硬

伊エ問題を裁く 理事會開かるか

【ゼネヴァ二十日聯合】第八十六回理事會はエチオピア國境紛爭を遂上にいよ〳〵二十日よりり開かれることゝなり、兩國全代表はそれ〴〵ゼネヴァに乘込んでゐる、エチオピア國境紛爭審議はフランス代表ラヴアール外相到着後、二十二日または二十三日から開始されるものと豫想されるエチオピア國境紛爭についてムッソリーニ首相の態度は頗る强硬で

問題の特殊 性を指摘し第三國の介入を排擊、植民地問題は聯盟の管轄外との論據から聯盟理事會の就議を拒否する方針だと解されるが、一方理事會としては規約第十一條の規定に基き、エチオピア政府の公正な提訴を拘滯することは理論上到底出來ぬ立場から國際聯盟は今や日支紛爭事件當時以來の重大危機に直面するに至つた

エチオピアの提訴を無視し、何等の對策をも講ずるとが出來ぬならば

聯盟の無力 を承認する自殺的行爲に外ならず、純理を楯にイタリー政府の行動を非難すればイタリーの脫退を誘致し、事實上における歐洲聯盟の悲觀的結果を招致する恐れあり、聯盟當局者も持て餘して

「東阿に戰爭が持ち上るか、平和的に處理されるかは問題でない、國際聯盟の將來が天秤にかけられてゐるのだ」と憤勢の容易ならざることを承認してゐる、聯盟としてはイタリーエチオピア兩國代表の同意でウアルウアル事件の仲裁委員會が出來上り、委員會に對する附託事項がまとまれば別に國境紛爭を全般的に處理する委員會が設置されることになるが、理事會としては

分科委員會 または報告委員會を任命して一時を糊塗するかも知れぬしかしエチオピア政府が單にウアルウアル事件だけに限らず、國境紛爭並にイタリー政府の軍動員情況の全般的につきあくまで審議を要請すれば、聯盟は重大破局に直面することは必然だエチオピア國王が理事會を前に奴隷制度を廢止したのはイタリー政府から野蠻國を名目として橫車をおすのを阻止する手段に外ならず、理事會に臨むエチオピア政府の決意は相當强硬と見られる

昇格問題を 聯盟へ通告

【南京廿日電通】駐伊大使貶國際聯盟全權代表謝世澤氏より國民政府に寄せ來つた電報に依れば、同氏は日、英、米、獨、佛各國との使節昇格問題に關し之が經過一切を聯盟事務局に通知し、且聯盟より諸外國全部へ右情報を通知する手續きを了したと

佛ル協議 近く調印か

【ブカレスト十九日聯合】フランス、ルーマニア兩國政府の相互援

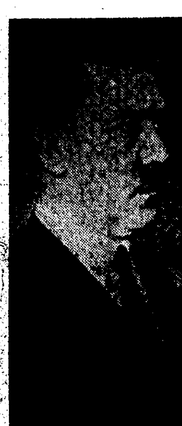

狂瀾の歐洲を發く
あすの參議院會議（國會）で ヒ總統重要宣言

【ベルリン十九日聯合】ヒトラー總統は二十一日いよ〳〵參議院會議（國會）において、ドイツの外交方針に關する重要宣言を發表して、ドイツ問責に關する聯盟の決議に應酬することになつた、宣言內容中、特にヒトラー總統の强調せんとするとは次の諸點と解される

一、聯盟のドイツ問責 決議に對し、その內容にわたつて逐一反駁し、ドイツ再軍備の正當性を强調する

一、佛蘇相互援助條約 は、侵略者に對する相互援助の名のもとに事實上ドイツに對する軍事同盟であることを指摘しソヴエートの再軍備政策、フランスの挑戰的態度、イタリーの帝國主義的行動などを完膚なきまでに攻擊する

一、リトアニア政府がソヴエートの庇護のもとに反獨政策をとりつゝある事實に言及しその實行を指摘する

鮮滿直通に關する 日滿協定いよ〳〵調印
廿二日滿洲國外交部で

【新京二十日聯合】日滿交通經濟上重大役割を持つ「圖們江國境を通過する列車直通運轉及び稅關手續簡捷に關する協定」は、兩國間に完全に意見一致し愈よ二十二日滿洲國外交部において南全權大使謝外交部大臣との間に調印を見ることゝなつた、しかして右條約は九條より成り、日滿兩國鐵道の圖們江國境直通列車と輸送貨物に關する稅關手續きを簡捷ならしめることを取極めたものである

京城で調印の 細目內容

【新京廿日聯合】圖們經由日滿直通列車運轉及通關手續き簡捷に關する日滿協定は、別項の如く二十二日新京において調印されることゝなつたが、更に既報の如く二十四日京城において宇垣總督と滿洲國財政部大臣孫瑞洛氏との間に鮮滿聯絡細目につき調印を遂げることゝなつてゐるが、右細目は第一章總則、第二章保稅運送、第三章貨物取締、第四章犯則處理、第五章事務連絡、第六章補則として全文は三十五條に別れてをり細則は調印の日より效力を發生する

獨波會談

【ワルソー十九日聯合】故ピルスズキー元帥の國葬式に參列したドイツ代表ゲーリング空相は、十九日午前クラコーよりワルソーに歸還、ピウザドイツ大使と同伴して午後外務省を訪問ベック外相と長時間に亙り重要會談を遂げた、更にポーランド共和國の新興政官リッツ・スミグリー將軍と會見、東歐不可侵條約案を中心にソヴエート、フランス兩國政府に對する對策の打合せをした模樣である

殷同氏 藏相を訪問

【東京電話】目下來朝中の支那北寧鐵路局長殷同氏は二十日午前十時永田藏相官邸に高橋藏相を訪問、現下の支那財政經濟狀態につき種々說明懇談、同十一時辭去したが右會見後高橋藏相は語る

今日殷同氏が訪れて來られ支那の財政經濟狀態について詳しく說明を聞いた、自分の考へは何も話さなかつたが、豫ねて自分が聞いてゐた所と同じ樣な財政狀態で誠に困つたものである、話の內容に就て云ふことは出來ぬが、要するに支那の財政經濟問題について懇談しただけである

ラ外相奔命する 獨佛の地ならし
獨空相とのクラコー會談注目

【ベルリン十九日聯合】故ピルスズキー元帥の國葬に參列したラヴアル外相は、デジエ事務總長寺を從へ、十九日ワルソー出發歸還の途についたが、途中フランクフル・アム・オーデル驛から特にベルリン駐剳大使ポンセ氏が同乘し、ベルリン迄の車中において、何事か

密談 をなしたが、ラヴアル外相は十八日クラコーにおける埋葬式の葬儀裏でゲーリング空相と前後二日間懇談を遂げた結果に基き、重要方針を授けたものと解される、クラコー會談においては、ラヴアル外相は故ブリアン外相の遺鉢を傳へ協調策に傾いてをり、ゲーリング空相はヒトラー總統の懷刀だけに右會談において獨佛兩國聯絡の打開策を審議、來るヒトラー總統ラヴアル外相會談の地均しを遂げたことは疑問の餘地なく、ラヴアル外相は特にソヴエート政府との間に締結した相互援助條約並にその合意につきドイツ政府の諒解を求むべく

提唱 した東歐不可侵條約案につきドイツ政府が新たに兩國政府が說明を加へ、新たに兩國政府が成り良好だつたらしく會談後ソヴアル外相は新聞記者に對し交涉は獨佛兩國の關係に影響ある一切の懸案を檢討したが會談はあくまで友好的であつたと言明してゐる、外交界では兩代表の會談を故ストレーゼマン、ブリアン兩外相の私的會商に因み

助條約締結に關し交涉を開始したが近く成立し調印の運びに至るものと見られる同條約はナチスドイツの包圍陣の重要なる一環を構成するもので大體ソヴエート、チエッコスロヴアキア兩國間の相互援助條約を基準としてゐる

政友觀察團 天津に到着

【天津廿日聯合】政友會國政一新會支那視察團一行は十九日午後七時十五分着列車で北平より天津着直ちに官邸における川越總領事の招宴に臨んだが、二十日は午前中市內視察、午後は當地有力官民と支那問題に關する座談會が開かれる

政友中堅分子 結束を畫す

【東京電話】新黨組織と黨改革の諸問題を繞つて黨內が動搖しつゝある折柄、政友會內の中堅分子には、この黨情を憂慮して黨內の結束を固むべしとの論が擡頭してをり、これらの諸氏は近く會合して各團體に、四五名位の連絡委員を擧げその實行を期さんとの計畫を進めつゝあり松野幹事長、島田總務等黨首腦部の統制策と相俟つて同運動の成り行は注目されてゐる

在京の新舊兩院議員、黨員、その他二百餘名が出席、先づ川崎幹事長の挨拶あり、次いで町田總裁起つて一場の演說を試み特に內閣審議會の經緯より政友會の參加拒絕は頗る遺憾である旨を述べて所信を表明するところあり、終つて時局に關し懇談同二時過散會

民政黨懇談會

【東京電話】民政黨は二十日午前十一時から丸の內會館に於て定例黨員懇談會を開き町田總裁を始め

本年度滿洲 自衛移民 百名入植を決定

【東京電話】拓務省は本年度滿洲農業自衛移民百名の入植計畫が成り、この程大體の方針を決定するに至つたので、現地の關東軍と最後の打合せを遂げるため、森蠶累事務官を現地に派遣することになり、同課長は來る二十二日午後三時東京驛發現地に赴くことゝなつた

カナダ首相歸還

【オッタワ十九日聯合】英帝戴冠式に參列したベネット首相は十八日オッタワに歸還した、二十日から議會が開かれるが近く加藤新公使の着任を待つていよ〳〵關稅問題の交涉を開始する方針と解せられる

暹羅議員團 廿四日入城

東洋各國視察の途上訪日中の暹羅國議員團官選議員ネート・ブンウイワッタナ氏民選議員ナイ・ホームチャン・ラッタナウイチャー氏等十四名は、東洋觀光會議に同國代表として列席した鐵道院觀光局主事ルアンタピン、同事務官ナイプラバン兩氏並に天田外務省書記生と共に廿四日午後三時廿分入城廿六日午前八時釜山發渡滿の筈

第二 のトアリ會談を呼んでゐるが、右會談の結果、ヒトラー總統の二十一日國會における外交演說に大分手心を加へる必要を見るに至つたものと解される

自動車の網に 鐵道も對策だ
私鐵運輸事務打合會

私鐵の好調から四年ぶりに復活開催の私鐵運輸事務打合會は廿一兩日清田（新興）神崎（京東）北村（南朝）高木（金剛山）鈴本（京南）の各運輸課長を集め鐵道局に開催、左の諮問事項と運輸連輸、貨物、小荷物、旅客關係の諸題が提出されるが

特に注目されるのは最近地方道路の改善と自動車交通の伸展に伴ひ一般貨物の運賃は逐年低下の趨勢にあり、殊に私鐵は大勢上から自動車に對抗困難の重大危機に臨みこの際何らかの更生策を施す必要に迫られ、鐵道局でもこの點に就て私鐵と自動車との競爭防止に關する協調に向つて積極的に乘り出すものと見られてゐる

△諮問事項 一、旅客貨物の運賃率低下並に貨物の等級數統合縮減に關する件

二、旅客收入金の不正事故に對する防止策

三、運輸從事員の敎養に關する件

八田副總裁 鐵道局長訪問

八田滿鐵副總裁は滿鐵北鮮鐵道管理局長と共に、廿日午前九時半吉田鐵道局長を訪問約一時間に亙つて北鮮の鐵道問題、來る全滿的の鐵道賃率改正等に就て懇談した

福岡縣議觀 察團來訪

福岡縣會議員鮮滿產業視察團一行の參事會員、北代市治木村秀鄕、山崎美大郎、繩懋市、吉賀乙作、林田市太夫、大神熊次郎、山內驤市、竹內清之助、大神嘉九郎の十氏は挨拶の爲め廿日來社同は一行は二十日午後七時四十分京城驛發奉天、撫順、大連を經て下旬歸福の豫定（寫眞は一行）

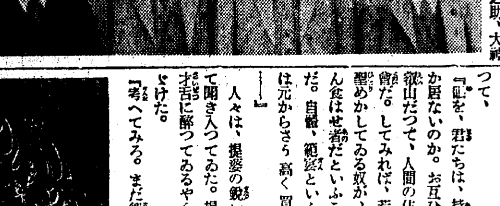

京鐵道警察 官の大異動

京鐵道警察部では既報の如く漣川署長梅田新太郎氏、楊州署長千葉直人氏が勇退に昇進勇退し、仁川署警部宮田龜一氏が病氣で退職、三名の警部の缺員を生じたので廿日付で左の如く補充に伴ふ大異動を行つた

漣川警部 梅田新太郎
楊州同 千葉直人

消防警部補 淺木幹雄
任警部補加平署長 浦野武雄
任警察部命東大門警察署勤務 同 加平警部 稻田嘉代重
命警察部衞生課勤務 江華同 田中忠男
命東大門警察署勤務 東大門同 大平久松
命西大門警察署長 平澤同 野口議吉
補楊州警察署長 龍仁同 矢野儀
補平澤警察署長 衞生同 吉本不可欺
補龍仁警察署長 西大門同 渡邊虎次
補楊平警察署長 龍山同 原田一郞
補金浦警察署長 東大門同 富田政人
補江華警察署長 金浦同 岡田忠雄
命仁川警察署勤務 楊平同 首藤幹
補漣川警察署長 仁川巡査 藤原友之助
任警部補命利川警察署勤務 漣川同 內田嘉代太
任警部補命京城消防署勤務 開城警部補 小宮武行
命仁川警察署勤務 仁川同 中島義雄
命警察部高等警察課勤務 利川同 佐藤武
命開城警察署勤務 仁川同 嘉田藤吉
命平澤警察署勤務 平澤同 岡村寬義
命龍山警察署勤務 鐵道同 森末元市
命警察部刑事課勤務

大藏省辭令（廿日）

【東京電話】鄭寺大阪稅務局長の東拓入りに伴ひ大藏省では二十日左の如く正式發令した

大阪稅務監督局長 鄭寺勳
依願免本官
大阪稅務監督 局總務部長 玉井德利
大阪稅務監督局長心得を命ず

貴院團北鮮へ

入城中の貴族院議員滿洲視察團一行は廿日午後五時五十分發、北鮮に向つた

……人……

◇藤田尙則中將（鎭守府長官）一行金剛山から廿日午後二時十五分入城、同三時發歸任した
◇湯村咸南知事 入城中廿日歸任
◇原脩兵衞氏（政友會代議士）二十日午前二時五十五分滿洲國より入城朝鮮國へ
◇一條公爵（貴族院議員）貴族院議員鮮滿視察團々長として二十日午後三時二十分入城
◇竹森專賣局文書主任 全州から二十日歸任
◇柳樂達見氏（京城齒科醫專校長）內地旅行中十九日歸城

天地玄黃

イヤ違燃ぢや、イヤ解消ぢやといふが、どつちにしたつて肚に一物あつての代物

◇

旅は道づれ、世は情、とはいふもの、相手がゴマの蠅ではなからうかと常住氣苦勞が絕えなかつたでのう

◇

いづれにしたつて選擧までの話、陂路標が眼前に見えてるぢやありませんか

◇

世界最大の宣傳用飛行機が墜落した、とんだ宣傳になつてしまつたものだ

けふは增頁朝夕 合せて十六頁

親鸞聖人（218）

吉川英治 作
山村耕花 畫

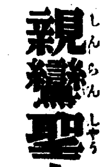

女人篇 殺（七）

意外さうな顏をする人々の汙遠さを提婆はあはれむやうに薄く笑つて、

『証を、君たちは、持つてゐるのか居ないのか。お互ひに人間だ、叡山だつて、人間の住んでゐる社會だ。してみれば、若いくせに、聖めかしてゐる奴が、實はいちばん食はせ者だといふことが分る筈だ。自然、範宴といふ人物を、俺は元からさう高く買つてゐない

――』

人々は、提婆の鋭い觀察に默つて聞き入つてゐた。提婆は自分の才舌に醉つてゐるやうに喋舌りつゞけた。

『考へてみろ。まだ彼奴は今年でやつと二十九歲の靑沙彌ぢやないか、その靑二歲で、一院の門跡となり、少僧都となり、やれ秀才の、駿馬の、甚だしきは菩薩の再來だとか云つて、ちやほや云ふ奴があるが、それが皆、あの男の爲には毒になつてゐるのだ。世間は少し彼を買ひかぶり過ぎてゐるし、君たちも亦、それに附隨して誤謬を誤つてゐるんだ』

『提婆、貴樣は又、何を證據に、そんな大膽なことが云ひ斷れる？』

『大乘院の出入を監視してゐるのは俺だけだらう。なぜ俺が、彼の行動に監視の眼を向けてゐるかといへば、それにも理由がある。

……たしか去年の初夏の頃だつた俺は範宴の隱し女をこの眼で見たのだ』

『ふウム……。どこで』

『麓の赤山明神の前で』

『……』

提婆のことばには曖昧らしさがなかつた。信じることを云つてゐる眼であつた。人々も彼の態度にその眞劍さを見てから驚疑を離れて熱心な耳を傾けだした。

『……範宴は誰も見てゐまいと思つてゐるだらうが、それが佛罰といふものだ。ちやうど俺はその前の晚、學寮の連中と譏らんで、例の坂本の町へ飲みに降りたのだ。つい飲み過ぎて眼をさますと、もう夜が白みかけてゐる、朝の勤行におくれては露顯ものだと、大慌てに飛び出して、今云つた赤山明神の近くまで來ると、どうだおい、美しい女が、範宴の袖にすがつて泣いてゐるのだ、範宴の當惑さうな顏つたらなかつた』

『八瀨の遊女か、それとも京の白拍子か』

『ちがふ。そんな女とは斷然ちがふ、どう見ても貴族の娘だ、濡たけた五ッ衣の裳を端折つて、侍女もついてゐた。二人して泣いて何かせがんでゐるらしい。俺は、樹陰にかくれて、罪なことだが、そつと見てゐた。男女の話こそ聞えなかつたが、それだけの事實でも、範宴がいかに巧な僞善者であるかは分るぢやないか。あいつに騙されてはいかん』

『さうか。さすれば、遷化するとか、京の六角堂へ參籠する爲、夜ごとに通つてゐるなどゝいふことも』

『臉の皮さ。通つてゐるとすれば、それは今云つた女の所へだらう』

『なんのこつた。』

『この社會に、生きた聖などはない』

『範宴でさへさう とすれば、吾々が、坂本へ忍んで、女や酒を求めるのは、まだ〳〵罪の輕い方だな』

『なんだか、社會がばからしくなつて來た。この叡山までが噓でつゝまれてゐると思ふと――』

『今頃、そんな事に氣がついたのか。どれ、行かうぜ……』

『晚には又、坂本へ拔け出して、鬱憤を晴らせ』

新を擔いで、人々は立ち上つた。いつもの習よりは重い氣がするのだつた。

淋疾 新發賣 普及藥 一円九〇 急性・慢性・婦人用

決定的殺菌力侵透力は世界無比

淋病の治癒決定劑
前東京吉原遊廓吉原病院長佐藤榮先生は從來淋疾治療の最効果藥とした金銀屬製劑の缺陷を檢索し完全治淋藥の製出に努力遂に深達殺菌に傑出したプラオン銀を發明し得て之を主成分とし更に鎭痛收斂の二作用を結合せしめ得て淋疾の治癒決定劑たらしめたのはケンゴールなり
本劑の深達殺菌力は從來治淋劑の遠く及ばざる決定的のものにして即ち僅少一回數滴は尿道粘膜表面及び組織深部全面的に塗布侵潤し强力殺菌作用を顯し使用每に淋菌を確實に殺菌し迅速に淋疾治癒に赴く適確なる作用は驚異的にして實に世界的唯一新劑である。甚だしく藥力を殺ぐ乾燥的工程を要し且溶解困難なる粉末注入挿入藥或は可溶性なるも殺菌力に乏しき從來の金銀屬製劑と根本的の相違せるプラオン銀は尿道口より粘膜收縮性彈力に依り自然に藥液は上昇して尿道一面に塗布され且侵透して粘膜面及び深部腺內の淋菌を遺憾なく殺滅し迅速確實に淋疾を治癒せしめ且又淋疾の感染防止効果に於ても實に驚異の新治淋劑なり
淋疾の迅速短時日の完全治癒は本劑を措いては他に絕對望み得ない

洗滌藥 一般注入藥は一回多量を使用するので急性淋には疼痛甚しく、且慢性淋も攝護腺副睪丸炎等併發の危險は避け難い而も一時的尿道表面の清掃が目的で强治淋力の期待は出來ぬ
挿入坐藥 棒狀物は使用不便困難の上多量排膿時は難溶、特に急性淋或は醫療未經驗の慢性患者に甚しき疼痛を伴ひ更に重大なるは排尿を時間的に抑制し淋疾の迅速治癒條件に反する點である
內服藥 は淋疾治療の補助藥であり排尿を頻繁にして尿道粘膜表面を淸淨ならしむる外殺菌治淋力は絕對ない

ケンゴールのみ淋疾の治癒決定劑たるの特質遺憾なく具備す

ブラオンギン ケンゴール

注意――淋疾、急性症に適す。慢性症に適す。帶下、婦人用に適す。藥價は何れも同一なるも藥液中殿液の含有量其他に相違あり。御注文の際は御明記なさい

藥價― 二五瓦入(約十七日分)一円九〇錢 五〇瓦入(約三十四日分)三円五〇錢 八〇瓦入(約五十日分)五円二〇錢

東京市芝區三田通新町十三番地 日東製藥合名會社 電話三田一六八五 一六八六 振替東京三一九四三番

全國藥店に販賣す（文獻無代進呈）
京城 新井藥房
京城 木村藥房

選擧、愈よ『あす』今宵、最後の一夜

審判の前に立った候補　棄權せず投票せよ

半島の總選擧もいよ〳〵あすに迫つて今や最前線へ——突貫の構へ今夜廿日一夜が泣き笑ひの岐かれ目であるが、全面的の情勢を見ると立候補總數（府邑面）は二千人になんなんとし鎬を削る血の戰ひが演ぜられてゐる

涼しい顔の一府三邑　選擧のないのは五十四邑面

ところが、それをよそ目に涼しい顔で眺めて選擧を行はぬ邑面すなはち廢合によりその當時選擧をすました改選期に達せぬものは邑では惠山邑が一つ、面では京畿道坡州郡交河面外五十二で計四十四邑面である、また定員に滿たぬものは府では仁川の三十人に對し廿九人の立候補、邑では全南光州、忠南大田、同鳥致院等であるが、これは十七日現在を取纏めつゝある二十日警務局に入つた狀勢であるから十八日の締切日に何う變化してゐるかわからない、しかし大體において當局では動かぬものと見透しをつけてゐる

選擧違反を大警戒　京城では各署協力して

大詰の京城府會議員の選擧に取締りの當局は中村道警察部高等課長の指揮の下に各署高等係刑事が總出動で監視の目を放つてゐるが廿日夜から廿一日の拂曉にかけて非常手段に出る者が出ないとも限らないとて、徹宵して行動を注意することになつてゐる、殊に管內に最も多くの立候補者を出してゐる本町署では司法刑事の應援を得てその徹底を期することになつた

滯納者の爲め徵稅係出張

廿一日の京城府會議員選擧に際し有權者二萬二千人の內には多數の府稅滯納者があるが、これは府制第九條に依て選擧權を行使することが出來ないので京城府稅務課では之等の人々のために當日選擧會場（南大門小學校）に出張、稅金を領收して貴重な一票を行使させることになつた

御宴會と生ビールは　本町ホテル　本町グリル部

仁川「無風狀態」高點爭ひに終る！

【仁川電話】選擧期日をあすにした仁川の逐鹿戰線は定員に充たぬため戰況頓と振はず、全く無風の狀態に陷つてしまつた、今はたゞ得點爭ひに過ぎず一般の噂では代田、吉木、向井の三氏が二百票から百七八十票所で最高を占めるらしく流石にこの三氏は競爭に最後の死力を注いでゐるこれに朝鮮人側で最高位を豫想される黃湳氏が喰ひ込んで來てこの所氣の拔けた戰場にわづかな活氣を添へてゐる

當日は午前九時から午後四時迄で選擧立會人は內地人側大田忍、佐藤滿加夫の兩氏、朝鮮人側朱基、洪在純の兩氏に決定した

總督總監も投票だ　中村高等課長談

京畿道の中村高等課長は語る「四年に一回の大切な選擧であるから正々堂々と選擧しなければならぬ」宇垣總督、今井田政務總監兩閣下を初め各官廳の方々も投票される、絕對に棄權しない樣

屆出ぬ人でも當選出來る　定數不足は補充選擧

府、邑、面會議員協議會員選擧で地方には立候補者が定數に達せぬ所が多いが、右に就て本府地方課では次の如く語つた

▲立候補屆出は選擧取締規則によつて選擧運動を行ふ場合の爲めで、選擧運動をせぬ候補者は屆出ぬでもよいので、屆出候補者が定數に達せぬ場合でも選擧の執行には何ら支障なく投票を行ふ。この際、屆出候補以外の者に投票當選する時は勿論有効である

▲なほこの選擧によつて當選者が定數に達せぬ時は更に改めて不足員の補充選擧を行ふが、別に選擧執行期日等の規程はなく、府邑、面當局が便宜行ふことになつてゐる

ざつと二千五百　京畿道內の候補者

廿一日執行される京畿道內の府邑會議員及び面協議會議員の廿日現在の狀況は

	定員	候補者
京城	四八名	六四名
仁川	三〇名	二九名
永登浦	一二名	一二名
水原	一〇名	一三名
開城	三〇名	三一名

なほ道內二百四十ケ面の協議會議員の定員二千二百一名に對し候補者は三十八名超過の二千二百三十九名であるが、明朝にかけて今少しの立候補者がある模樣でこの內內地人は七十四名出馬してゐる

怪我した　スワー　ペルメル

京城の選擧場お仕度（南大門小學校）

一仕事を構へ百貨店に潜む

長崎縣生れ、京城和泉町一三三五、池田義雄（二〇）は十九日午後七時半頃から本町二丁目三中井の洋品寢具類の賣場の陳列棚裏にかくれ、同夜閉店を待つて竊盜を働かんとしたが、九時頃巡視に發見され、本町署につき出された

美人罪に泣く

【仁川】二十日午前仁川署司法係で妙齡の美人が泣きくづれながら取調べられてをつたが彼女は仁川花平里四九三李壽桂（二七）と云ひ同宿の朴德海の部屋から金側時計一箇金庫一箇價格五十圓のものを盜んだのを發見されて突出されたものであると

こりぬ惡心

忠南生れ窃盜前科三犯金星德（三二）＝假名＝は去る十七日京城刑務所を出所したが十九日午前九時頃京城漢江通十五鐵道局計理課倉庫から眞鍮材十貫目を盜み出し京城清水町一雜屑商全雲奉方へ持ち込ん

またバス襲撃　八人を殺傷　匪賊一百名が現はる

【奉天廿日聯合】十九日午前七時三十分頃彰武縣を出發新民に向つた鐵路總局バス一臺が同八時四十分頃中間地點に土嚢を築いて待機中の二百名の匪賊の襲擊を受け死傷八名を出した同匪賊は乘客の金品二千餘圓を強奪逃走した急報に接し新民溝幇子の警備當局から討伐隊〇〇名が急遽出動した

即死　滿人一、皇姑屯警務團路警巡長佐野治男▲重傷　新民稅關局長▲輕傷　滿人五名

京城臨時競馬

臨時競馬第三日午前中の成績は次の通り

◇一回本俱抽　一六〇〇米五頭1マスラオ（長谷）一分五二秒五2ホクブツ（朝田）二馬身3マタイチ（池上）半馬身（單）二十四圓（複）1二十三圓2二十九圓

◇二回他俱抽　一六〇〇米五頭1フサンヨシハナ（池上）一分五二秒五分2ヨシハマ（梶谷）二馬身3キクマツ（網田）二馬身（單）五十二圓五十錢（複）1四十一圓五十錢2百二十五圓五十錢

◇三回新呼　一六〇〇米六頭1テンエイ（梶谷）一分五〇秒2カンボタン（中川）一馬身3ロックリユウ（池ノ平）一馬身（單）二百圓（複）1四十八圓2二十五圓十錢

早苗會來鮮

京都の藍熟早苗會では宋本一洋氏はじめ重だつた人々二十人が、二十一日午後三時着列車で京城に來る、一行は約二週間滯在して、金剛山平壤その他を續行脚をするはずである

妾の嘆き

十九日夜十一時ごろ京城敦義洞一三崔東必氏の妾李香全女（二五）は本妻と口論の上かつとなりカルモチンを服んで自殺を圖つたが家人に發見應急手當を受けたゝめ一命を取止めた

釜山放送局 JBAK

釜山放送局は八月中旬頃より放送開始の見込みとなつたが、コールサインをJBAKと決定された

運命大鑑定

政務總監時代に鑑定せる◉兒玉伯の大臣的中　人格なき不良易者入相見の絕對追從を許さぬ骨性相

齋藤前總理大臣の運命を鑑定せる數回貴族大官名士の激賞を博す觀理骨性相學會長

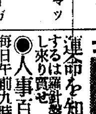

天地眼先生出張

運命を知らずし世に處するは羅針盤なしに航海するに齊し來り質せ

◉人事百般解決指導

鑑定料普通一代三圓細密五圓　毎日午前九時より午後八時まで

大當評に付卅一日迄日延

場所　南大門上神宮表參道　大塚旅館內

電車に女車掌　京電が新しい試み

京電では電車のサービスに異彩を添へるため、今回女車掌を採用することになり募集してゐるが採用人員は五十五名で申込みは五月廿八日から六月一日まで、京電々車課宛である

海軍記念日に記念スタンプ

二十七日の日露戰後三十周年の海軍記念日に遞信局では美麗な圖案入り記念スタンプを京城、平壤、元山、釜山、仁川、馬山、鎭海の七ケ局當日窓口で使用する

平南龍岳山法雲庵での慘劇　強盜、邪魔をされてお寺を燒拂ふ　住職と客を半殺し

【平壤電話】平壤府倉田里一六六元平壤府電氣課會計課員韓善容（二）は胸の病氣で數ケ月前より大同郡龍山面龍岳山法雲庵で靜養中十九日午後平壤府大同金融組合副理事車基燮（二）及び書記金鐘旭（三〇）の兩氏同地に出張同庵に宿泊した際多額の金を所持するものと思ひ強奪せんとして食刀を用意して同夜車氏の寢室に忍び込んだところを住職金信仁（二〇）が發見し騷ぎ出し、韓は金、車兩氏に食刀で斬りつけ重傷を負はせ大挌鬪の末犯人も重傷を負ひ同庵に放火全燒せしめて逃走した、大同署では非常線をはつて搜査中廿日午前七時大同郡古平面金泉里に潜伏中の犯人を逮捕した

明法戰延期

【東京電話】明治對法政の第一回戰は雨のため延期二十一日午後二時より開始することとなつた

また淺間山爆發　被害はない

【前橋電話】淺間山は二十日午前四時頃又復大音響と共に爆發し噴煙は全群馬縣方面になびき縣下各所に降灰があつたが目下のところでは桑園その他に被害はない見込である

ゴルキー號の代り三臺を建造す　ソ聯政府から發表

【モスコー十九日聯合】空の巨人マキシム・ゴルキー號の慘事にもひるまずソヴエート政府は直ちにゴルキー號と同型の巨人機三臺を建造することに決定十九日次の如く發表した

マキシム・ゴルキー號の代機として同號と同型同種飛行機三台を建造それ〴〵ウラジミル・レーニン・ジヨセフ・スターリン、マキシム・ゴルキー號と命令する

右巨人機は第一機をウラジミル・レーニン、第二機をジヨセフ・スターリン、第三機はマキシム・ゴリキーと命令する筈

デ杯戰　日本五勝

【センベニンゲン十九日電通】デ杯歐洲ゾーン第一回戰日本對オランダの最終試合は日本三勝の後を受けて十九日午後當地でシングルス二試合を擧行、先づ山岸はケシマッケルを左のストレートで破り同じく西村對ヒューガンの試合はセットオールの後西村快勝し日本は五對零の成績でオランダを激破した

山岸　6—3、6—4、6—1　ケシマッケル

西村　6—2、9—11、6—3、4—6、6—4　ヒューガン

チエツコ勝つ

【プラーグ十九日電通】デ杯歐洲ゾーン第一回戰チエッコスロヴアキア對ユーゴースラビアの第三日シングル二試合は二對一チエッコスロヴアキア、リードの後を承け十九日午後當地で擧行、結局四對一でチエッコ優勝し第二回戰を六月六、七、八の三日間プラーグに於て日本軍と對戰することゝなつた

ラスカ（チエツコ）6—4、6—1、4—6　プンセツグ（ユーゴ）

メンツエル（チエツコ）6—0、6—1、6—1　パラダ（ユーゴ）

ローレンス中佐不慮の死

【ロンドン十九日聯合】大戰中アラビア人を糾合しトルコ帝國の絆からのがれしめたトーマ・ローレンス中佐は十九日オートバイでロンドン街上を疾走中不慮の死を遂げた

臨時列車休止　けふを限り八七列車

觀光シーズンの輸送緩和のため去る三月廿二日以來釜山京城間を運轉中だつた臨時八十七列車は廿日を最後として廿一日から運轉を休止することになつた、なほ引つゞき觀光客にそなへて釜山發「のぞみ」に三等車一輛を增結するはずである、今シーズンに右の臨時列車が運んだ觀光客は約二萬名に上る良好成績だつた

女かどはかし　女房にした上賣る話

住所不定李仁甲（三〇）は二十日鍾路署に誘拐のかどで捕へられた、李は三月上旬ごろ忠南全義郡元李化成方を訪れた際同家に間借りしてゐる徐英熙女（一八）を上京に世話すると誘ひ同月二十六日上城させ、今日まで無理に夫婦となつて同棲したが、十七日には徐女を新町遊廓に賣飛ばさうとするのを鍾路署の刑事がつきとめて逮捕したものである

日曜の迷ひ兒

十九日の日曜日、なんと迷ひ兒の多いこと本町署に▲吉野町一ノ九一國山太郎氏方市川房子さん（二）▲明治町二ノ六九片川錦氏長男忠右（三）は十九日迷兒となつたので現在預▲東大門署には二人の子が保護されてゐてカマダオサムと栄助と言ふだけしか判らない▲龍山署には名前もいへない四歲位の女の子を保護中

本社見學

文川公普訓導朴曉烈氏その他に引率された六十七名の學童▲瑞安（黃海道）公普訓導朱柄乾氏らに引率された兒童三十名▲西河（黃海道）公普訓導濱田撫氏らに引率された學童五十六名▲定平（咸南）公普訓導增田虎一氏らに引率された兒童百四十七名

少女轢かる

十八日午後二時廿三分ごろ、京城發龍山行電車が孔德里堀生町三〇を進行中朝鮮人少女をはねとばし頭部胸部に重傷を負はし龍山鐵道病院で治療中右は京城府外新孔德里孫富山長女千爛（九ツ）で線路で遊戲中災難

暴風警報解除

【廿日午前】北道、咸鏡南北道、黃海道、沿岸の警戒を解く

あすの天氣（21）

地名	天氣
京城	曇時々晴
仁川	晴時々曇
釜山	南西の風晴後曇
木浦	晴一時曇
平壤	北西の風晴一時曇
城津	南の風晴
大邱	西の風晴一時曇
元山	西の風晴驟雨

20日溫度　京城正午 18.9　昨日 最高24.9　最低9.

仁川潮時（二十一日）滿潮 午前 [illegible] 午後 [illegible]　干潮 午前 [illegible] 午後 [illegible]

浮き沈みつ　おつかない愛嬌　治療も相叶はぬ南浦鐵橋

鐵道局では鐵橋工事に獨特の苦心を拂つてゐるが、鎭南浦驛から鎭南浦港岩壁にゆく引込み線中の

南浦鐵橋

（延長廿一米徑間三本）は大正四年架設以來どうしたものか浮動し、最近では滿潮の干潮につれて上下するので奇觀視がられてゐる、この鐵橋はその後三回に亘つて橋脚の補修に加へ、最近もまた修理したが

到底全治

相叶ずとの結論を下した、列車の通行には目下のところ重大危險は伴はぬので、おつかなびつくりで監視する一方鐵橋附近の橋梁にも同樣のものがある模樣で調査してゐるこの珍奇な鐵橋浮動の原因に就ては橋脚のコンクリートが海水の爲腐蝕し、橫に龜裂を生じたのに初まつて、その後冬期海底の凍結により橋脚が持ち上げられ、解氷期に沈下してゐたものが遂に海潮の干滿で上下に浮動し根治不能となつたものである

タクシーに景氣　あす選擧日に豫約殺到—京城

二十一日の京城府會議員の選擧も最後に入つて、六十四名の候補、一千二百八十名の運動員は最後の五分間に決死的な猛運動を試みてゐるが、府內十八の各タクシー屋は十七、八日頃から一日借り切り申込みが多く、殊に廿一日の拂曉は何れも豫約濟みといふ景氣でホクホクの體である

水虫にアンチホリヂン

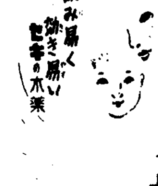

甘くて飲みよいセキの水薬　チンガイエキ　痰 一〇、ノ

・かぜのたんせき　・小兒百日咳　・喘息のたんせき　・一般たんせき

有名藥店にあり

大阪市東區　發賣元　丸石製藥　合名會社

童疳用　毒掃丸

梅毒には學問上の理論と臨床上の實驗とから生れた決案療法を……

童疳用毒掃丸は、許容最大限の決案を根幹とした最新製劑です　初期梅毒、慢性梅毒、潛伏梅毒、先天梅毒、ひゑ毒、小兒たい毒　梅毒性皮膚病、同神經痛、同リウマチス、よこね、かんそう……脈硬化、甲狀腺腫、腫脹性ニキビ……動脈硬化

童疳用毒掃丸　二圓、三圓、五圓、十圓、廿圓、卅圓　普通用　五十錢、一圓。小兒用　卅錢、五十錢、一圓。

東京神田花房町　株式會社山崎帝國堂（振替東京一四六七番）

營業品目

デーゼル機關並附屬品　コンプレツサー　鑿岩機……空氣ト電機　ポンプ　捲揚機トモーター　鑛山諸機械一式　鑛具一式　設計工事

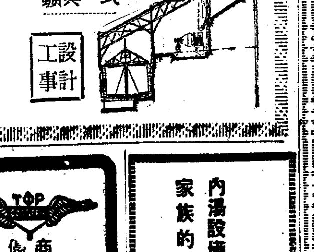

京城驛前（吉野町電停前）　福山工業所　鑛山機械部　電本長一四四二番

レール附屬品モールベーシスパイキ錨釘

東萊溫泉　內湯設備完全　家族的間借　鳴戶旅館　電話六番・一〇六番　鳴戶別館　電話一二八番

殺虫液用噴霧器製作專門　見本進呈　廣島市三篠本町四丁目　太田製作所　電話七五九二番

新學期開始—修業四ケ月—規則要郵券二錢

女子邦文タイピスト傳習生募集

本年高女卒者ニシテ地方ノ方及地方ニ勤務シ得ラル、方ヲ募ル

京城府南大門通二ノ一二四　日本タイプライター株式會社附屬　邦文タイピスト養成所京城支所

營業係見習、會計記帳係見習、技術員見習工卒又ハ仕上ニ經驗アル者各一名募集（要確實保證人三名委細面談）

京城府南大門通二丁目　日本タイプライター株式會社京城出張所

桃やのびわと桃の話

髮生液ペトロール

京城府永樂町二丁目　入院隨意　酒井婦人病院　院長　酒井七島　赤一道郎　電話本局一八一三〇二番

中風・高血壓・腦病・肺は血液の淨化で治る　血液淨化と病原治療の良藥分讓　治療相談に應じ成績頗る良好遠慮なく申込　大阪實塚線三國本町電北一四五・國取粉で信用ある今津研究所

家傳即効淋藥　文明ノ人ハ藥ヲ選ブ

九州で名高い素封家安東家のめつりん萬家傳秘藥で大好評、本劑は絕對責任藥にして主に効能は男りん病、女こしけの專門藥なり　連續的服用するも胃腸に害無きこと絕對保證付の家傳有名藥なり

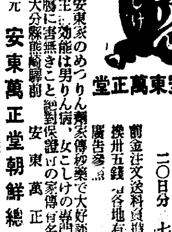

製劑元　大分縣能崎驛前　安東萬正堂　直移入發賣元　釜山府富平町二ノ六五　安東萬正堂朝鮮總支店　電話二五二一番・振替釜山五〇二五番

價格　四日分一、五〇　九日分三、〇〇　十五日分五、〇〇　二〇日分七、〇〇　兩國兼性用　廣告參照

割金注文送料負擔代金引換井五錢ヲ各地有名新聞

祝京城日報氏齡壹　號

鑛山機械
煖冷房工事
製氷冷藏工事
水道機械
ハ
小林工業事務所へ
小林勇二
京城府本町一丁目(旭ビル內)
電話本局三九五九番

京城府醫師會

藥種商
合資會社 山岸天佑堂
京城府本町壹丁目

淡陶タイル朝鮮代理店
防水劑マノール代理店
東洋陶器特約店
特種建築材料商
吉川洋行
商品概目
セメント、石膏
着色劑
金網、フエルト
衛生陶器一式
京城府黃金町二丁目
電話長本局七〇六番
振替口座四八五八番

海陸運送業　通關業　倉庫業　代理業
朝
創業明治二十一年
辰馬汽船會社代理店
株式會社朝日組
支店仁川・鎭南浦・釜山
取引店內鮮主要各地

朝鮮取引所
證券取引員
米豆取引員
福
小林幹三
證券部　京城府明治町一丁目
米豆部　仁川府本町三丁目

盛文堂
京城府長谷川町
電話本局四二六番

郁文堂
京城府明治町二丁目
電話本局一七五番

花月
京城府本町二丁目
電話本局五七番

西洋料理
菊水
(東拓横)

祝京城日報紙齢壹萬號

野村ヲ国ヲバックニ
雄飛スル德泰公司

堅實誠實信用ガモツトー

朝鮮取引所證券部取引人タル府內明治町一ノ五九・德泰公司京城支店ハ本店ヲ大連市山縣通リ五支店ヲ奉天・出張所ヲ撫順・鞍山ニ有シ資本金五拾萬圓拂込濟ノ株式會社ニテ斯界ノ權威大阪野村合名會社ノ出資經營ニ係リ野村銀行・野村證券大阪信宅・野村生命・株式會社大阪屋商店等ト夫々姉妹關係ニアル爲資金融通ノ圓滑ハ勿論有價證券ノ取引能力ハ充分給付シ得ル

現在主要營業科目タル有價證券賣買及錢鈔取引ノ外ニ自動車賣買ノ康德洋行並ニラヂオ賣買ノラヂオ會社ヲ興シ滿洲國經濟工作ノ進涉ト共ニ日鮮滿經濟ブロツクノ上カラモ異彩アル活躍振リヲ示シ鮮滿斯業界ニ重キヲナシテ居ル。

KINKA KEIJO

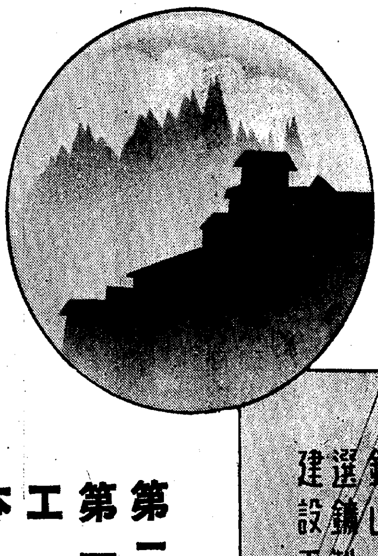

鑛山土木機械
選鑛製錬索道
建設工事請負

金華工業所

第二工場 京城岡崎町九〇 電龍山一、三四九
第一工場 鹿兒島市堀江町 電三七三、一〇二九
工事部 笠井組本部
本社 京城南大門前 電長本三六九三

無料
鑛業相談所
(本社內)

朝鮮火災海上保險株式會社

社長 石川登盛

祝京城日報紙齡壹萬號

ダイハツ

ダイハツ號.小型自動車　ダイハツ.ディーゼル機關　ダイハツ重油機關

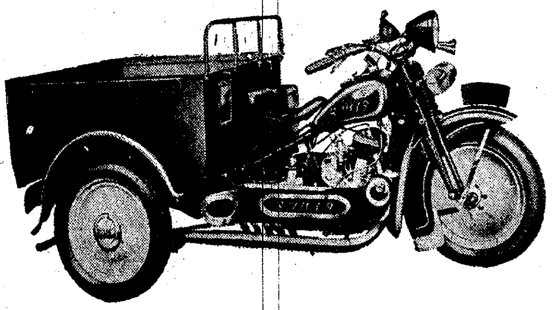

エンジン
(500C.C 670C.C 750C.C)

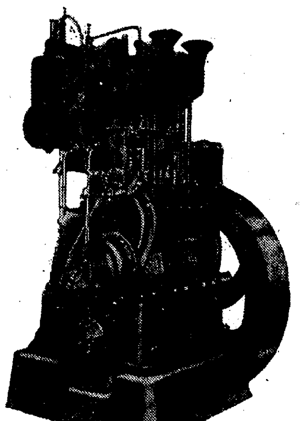

(竪型20馬力ヨリ400馬力迄)

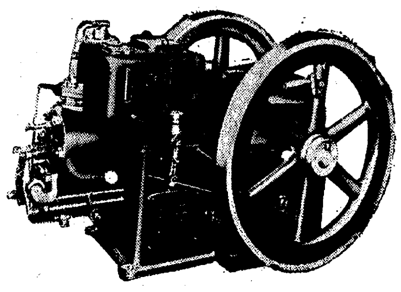

(横型5キロヨリ12キロ迄)

發動機製造株式會社
京城出張所
京城府南大門通り五
電話本局三〇〇七

金銀地金商
株式會社 京城德力
京城明治町一

宮尾煉炭製造所

京城旅館組合

祝京城日報紙齢壹萬號

永登浦工場

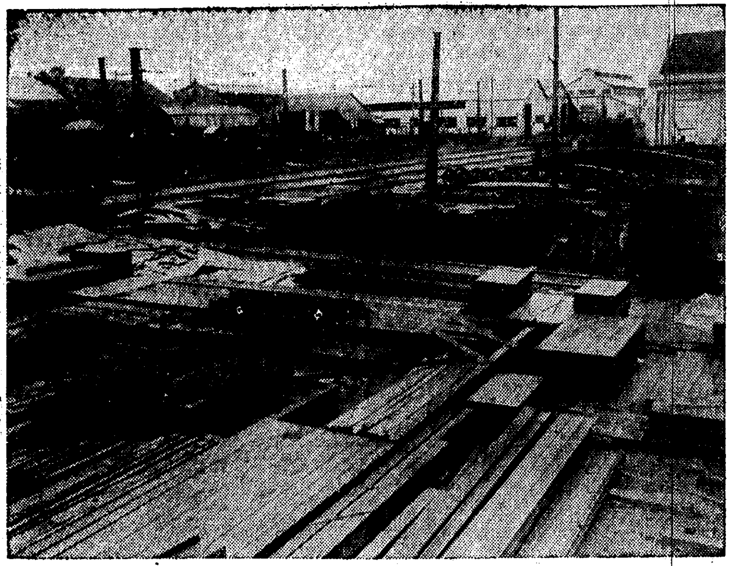

龍山工作株式會社

社長 田川常治郎

電龍一四九〇番

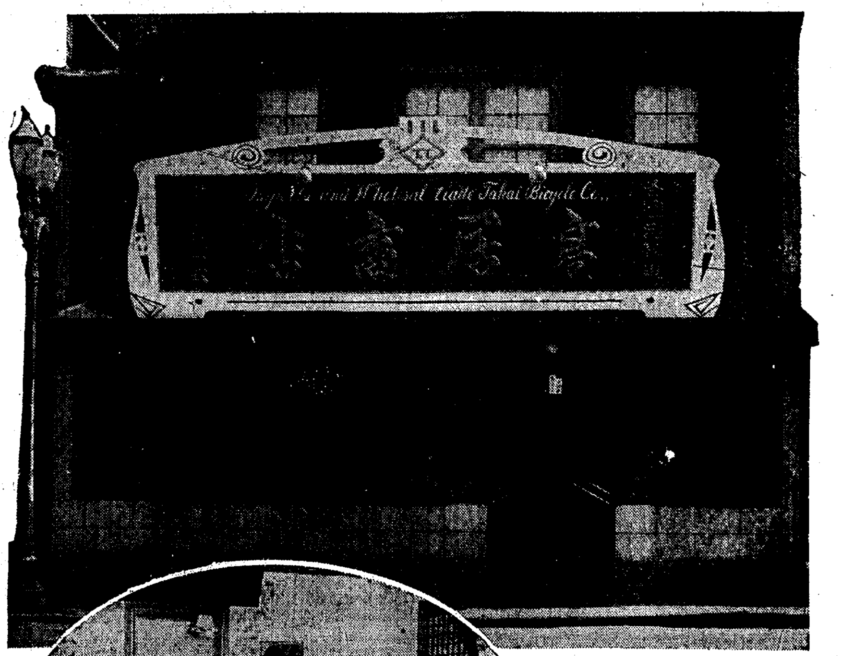

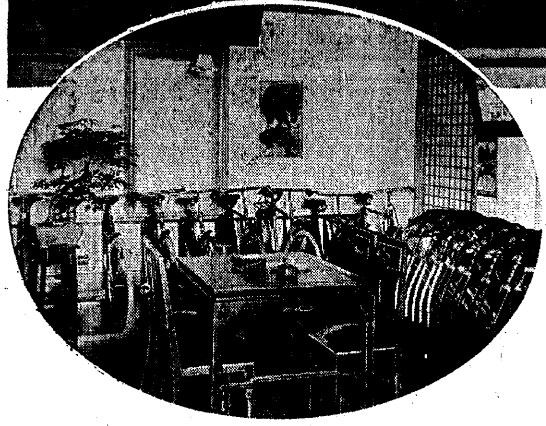

各種自轉車並ニ附屬品卸商

高居瀧三郎商店

京城府黄金町二丁目

電話本局 二六六七 三九六二 番

景品付特賣

鮮産第一

キッコーリウ醤油

五月二十日より
壹樽お買上毎に
味の素小瓶壹個
洩れなく進呈
この絶好の
機會に
本格的鮮産代表
キッコーリウを
是非御愛用の程を！

天下一品

キッコーマン醤油

五月二十日より
壹樽お買上毎に
味の素小瓶壹個
洩れなく進呈
この絶好の
機會に
天下の名醸
キッコーマンを
是非御愛用の程を！

資本金三千万円・醸石高六十万石
宮内省御用達
野田醤油株式會社・朝鮮出張所

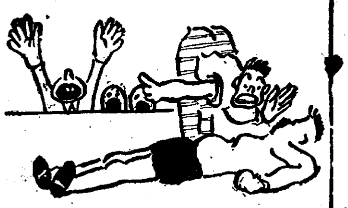

拳闘！あゝあの血を流して野蠻人のやうに毆り合ふ慘酷な……といつた時代遲れな暴言を吐く人々が若しあるとすれば、お氣の毒ながら、その人は既に時代から取殘された哀れな人達であることを自覺されたい

事實、拳闘は近年異常なるスピードでスポーツ界に進出し、一躍斯界の寵兒になつてしまつたのである。老幼男女

階級等を超越し

眞の大衆の支持をうけて躍進、躍進……異的速度をもつて進出したスポーツ、其れはわがボクシングだ

堀內信水閣下は『拳闘の盛んなると否とはそれこそ國運消長のバロメーターだ』と喝破された

世は正に非常時だ、倒れてもやまぬ堅忍不拔不屈不撓の拳闘精神を國民一般に植ゑつける事は目下の急務である、あの男性的な拳闘スピリットが國民一般に橫溢すれば日本の將來は、もつと〳〵明るくなるであらう。不景氣とか思想の惡化とか、そんなものはエロやグロと一緒に豚に喰はれてしまへだ

とはいふものゝ、新興スポーツであるだけに、地方等では一般に拳闘の知識が薄いやうだ。それに乘じて可成りインチキな試合をする輩等があつた。昨年

全日本拳闘聯盟

が結成されてから非常に嚴重な監督をするやうになり、地方の試合でも、必ず聯盟に屆出で、聯盟から公認審判員と監督役員を出張させ、眞の本格的試合でなければ許可しないことになつた

八百長と嚴罰ルール

半島大衆ファンに支持を得る理由

全日本拳闘聯盟第一拳闘倶樂部代表　川島清

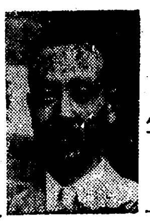

八百長やインチキを發見した場合、直に役員より聯盟に報告され其選手は試合報酬を與へられないのは勿論、其上、聯盟所屬選手の資格を失ひ、免許證を取消すことに制定されてゐる（聯盟所屬の選手は必ず寫眞貼付のライセンスを所持してゐる）

だから今迄のやうな無責任［illegible］側を絕對に許されないのである

今回は總監督として私が出張し公認審判は臼田金太郎君が來るから眞に本格的試合を京城に紹介することを誓約する在住の選手諸君も前試合に應援出場するが全部聯盟ルールによつて試合することを申渡した

本格的試合の妙味

東京でやる拳闘もニューヨークにかゝる試合も、全部同一ルールでやるのだから其方法形式に少しも相違ないのである。公認審判や責任ある役員の監督の下に行ふ試合なら、東京でやつても京城でやつても何等の相違は無いのだ

試合回數等も愼重に考慮し、最も白熱的試合の豫想出來る八回戰二つを並べて、ダブル・メイン・イベンツとした

かつて當地に於て、十五回戰だの二十回戰だのといつた試合を行つた人があるさうだが、眞に二十回戰を闘へる選手は日本には尠い筈だ

東京でも八回戰が歡迎されるが其理由は、試合が少しもダレず、最初から終りまで白熱したファイトが展開されるからである

徒らに試合回數を長くすることは考へもので

拳闘の持つ特殊

の興味と興奮を減殺するばかりでなく、インチキ性を多分に含むことになるのではなからうか

今回の試合は、從來當地に於て兎角の批評のあつたプロフエッショナル拳闘試合の名譽を恢復すべく選手達にも充分注意してあるから京城のファン諸君にも、東京に於ける試合と寸分違はない、本當のボクシングを觀て戴けることを、全日本拳闘聯盟の名の下に誓約する

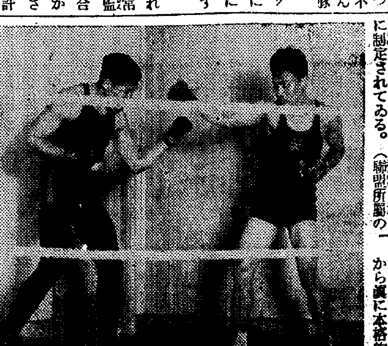

＝寫眞上は練習中のカバレロ（右）とマリナオ（左）下は川島氏のコーチを受ける橋本選手＝

スポーツ

京師全勝し排球に優勝

京城中等排球聯盟春季リーグ戰は十八、十九の兩日龍鐵排球コートで行はれたが、左の得點成績で京師が優勝した

對抗	京師	龍中	善隣	第一高普	第二高普
京師	四	×	×	×	×
龍中	○	三	×	×	×
善隣	○	○	二	×	×
第一高普	○	○	○	一	×
第二高普	○	○	○	○	○

チエツコがリード

【プラーグ十八日電通】デ杯歐洲ゾーン第一回チエツコ對ユーゴー第二日目のダブルスは、第一日の一對一の後を受けて十八日當地で擧行、左のスコアでチエツコ組の勝となり、チエツコは二對一とリードした

メンチエル、ヘヒト（チエツコ）4—6 6—1 6—2 8—6 6—2 ブンゼツク、クカルジヤボ（ユーゴー）

實業野球經過

殖銀對府廳

◇一回（府）齋藤左飛、有村三遊間を拔いたが關の二備に併殺▲（殖）佐田四球二盜捕逸に三進田原四球に出で投手牽制に倒れ山崎中前安打佐田生還松本中飛

◇二回（府）兩軍入らず

◇三回（府）龜井阿部ともに四球投備に進壘、有村の遊飛で龜井本壘に死し關左飛に空し▲（殖）二死後田原四球二盜、山崎左前安打に生還、松本も左前に安打するや保田左翼線に二壘打して兩者生還、中島右飛

◇四回兩軍無得

◇五回（府）無得▲（殖）二死後松本遊擊左を拔き左翼後逸に一擧三進捕逸に生還

◇六回（府）一死後關四球捕逸に二進、大森二壘左を拔いて生還田上中飛後大森二盜し崔の左翼線二壘打に生還す、孫中飛▲（殖）失策と捕逸で二點を加へ

◇七回（府）凡退▲（殖）チヤンスあつたが點にならず

◇八、九回兩軍遂に得點なく七アルハー對二で殖銀再勝、閉戰三時卅五分

遞信對京電

◇一回（電）矢野二飛有津三ゴ中村三振▲（遞）島宮遊擊安打に出で江里口のバントに送られ光武四球、藤井の左大飛に三、二進したが田代左飛

◇二回（電）二死後河野四球に出で捕逸に一擧三進、平山の右翼線二壘打に生還、芝中飛▲（遞）無得

◇三回兩軍得點せず

◇四回（電）一死後越智左中間に二壘打し尾崎四球、河野の左前安打で滿壘、平山の右飛に越智還り、それ〴〵進壘したが芝二飛▲（遞）田代遊擊深く安打、高田のバントに進壘、稻垣四球田代三盜、稻垣も二盜するや、古賀中前に安打し野手これを後逸してホームランとなり三點を獲得、萩原四球＝橋本入替り投手＝島宮當り損ねの投飛で萩原を併殺したが逆に一點リード

◇五回（電）無得▲（遞）江里口二壘右に內野安打し、一死後二盜の際二壘後逸で一擧三進を得藤井四球に續き二盜の際捕手暴投に江里口生還、藤井も三進し田代の右飛に生還、高田の三邪に止む

◇六回兩軍無得

◇七回（電）河野、平山と安打に續き橋本の犧打に送られたが池田の二備に河野衝込んで刺さる池田盜壘なり矢野ＰＨ中原四球で滿壘、有津中村共に四球で平山池田を押出し（越智〇―二後＝高野入り投手）尾崎三振に討取られて止み同點となる▲（遞）走者三壘にあれど得點ならず

◇八回兩軍ものにならず

◇九回（電）一死後有津右前安打に出たのみ▲（遞）古賀四球、萩原のバントに送られ、島宮四球に續くや、江里口投手足下を拔いて古賀を還し大接戰六A對五で遞信復讐した、閉戰六時廿四分

羅馬太平記

カンター・一九三一年 一作の音樂喜劇　ユナイト　タツトル監督

一年一作、エデイ・キヤンターの音樂喜劇、唄と踊りと笑ひを盛り合せた娛樂映畫――原作はブロドウエイ一流の劇作家S・カウフマンとE・シヤーウツドの共作になるオリヂナルものでアメリカ中央部の假想都市に、ローマ帝國に憧れるカンターの夢を描いたもの、監督は喜劇の名手フランク・タツトル、クライマツクスの戰車の場面は監督ラフル・シーダーが當つてゐる助演はデヴイツド・マナース、エドワード・アーノルド等＝次週京城浪花館、團成社同時封切

洋畫ニュース

◇テンプルの新作　全世界の人氣を攫つてゐる天才子役シヤリー・テンプルは六月一日から日劇に公開される『輝く瞳』に次いでライオネル・バリモアと堂々共演した『小大佐』が本年一月紐育ミュージック・ホールで記錄破りの好成績を擧げフオツクス社の兩箱スターとして君臨してゐるが、更に引續き新入社のジヨン・ロバートソン監督の下にジヨエル・マツクリー、ローズマリー・エイムス共演でフロレンス・レイトンの名小說『天國の門』を『我等の幼な兒』の題名で撮影と決定し成人スターを顏色なからしめてゐる

◇ビアリイの『バーナム』　ウオーレス・ビアリイの『バワリイ』に次ぐ廿世紀映畫『バーナム』はアドルフ・マンジユウ・ヴアージニア・ブルース助演ウオルター・ラング監督でダリル・ザナツク指揮の下に製作されたが愈よ近日ユナイト社に入荷する『バワリイ』と同じく實話に基き興行王バーナムが興業界に入る以前からの數奇な運命を描いた大作である

未完成交響樂 愈々明日限り

京城喜樂館に上映中の『未完成交響樂』は全市話題の中心となつて大盛況をつゞけてゐるが、いよ〳〵明廿一日限り、お見おとしなきやう

特選アルバム（二）

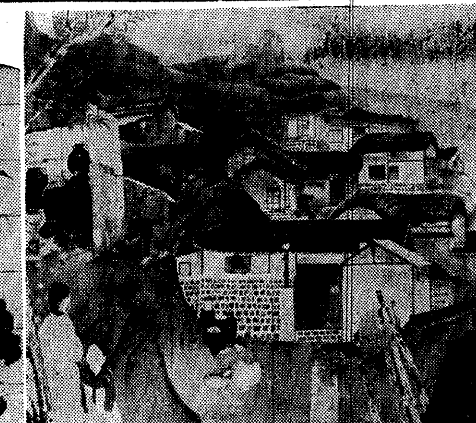

右は堅山坦氏の東洋畫『鳳凰』左は土田耕道氏の工藝『雲龍牡丹彫刻文額衝立』

紙上病院

肩が凝る

【問】二十五才の男三ケ月以前より左肩に鈍痛をおぼゆ、四五の專門醫に診斷をうくれど異狀なし一年前神經衰弱にかかつた事有り、食慾睡眠充分なれど午後運動後檢溫すれば必ず三十七度二、三分あり、これも三四十分にして平常の三十七度丁度にもどる氣味惡く不安此上なし、御診斷を乞ふ

答…本田博士　肩の凝る（肩の鈍痛）のは肺尖カタールの場合によくあるのとその午後の微熱は益々肺尖カタールの疑ひ深く［illegible］するので今一應其の方面の權威ある內科醫に就き診察をうけられんことを御勧めします

雲井式部來る 廿四日から京城演藝館

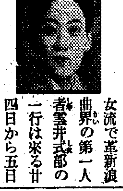

女流で革新浪曲界の第一人者雲井式部の一行は來る廿四日から五日間京城演藝館で開演入場料特等一圓廿錢、普通八十錢

今晩のラヂオ

◇第一放送

同七時三〇分　講演

同八時（東）　管絃樂日本放送交響樂團

同八時三〇分（東）　舞臺劇――新宿第一劇場より中繼――欅三と助十　片岡我當外

午後九時一五分（東）　小唄

昇段大手合戰譜（10）

日本棋院

四段 小島一春　先　二段 高川格

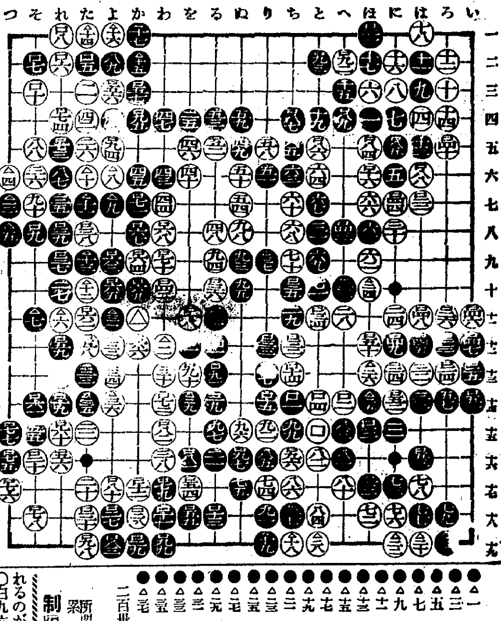

黑		白	（分）
●△一	を三	○△二	わ三
●△三	つ七	○△四	つ六
●△五	つ八	○△六	れ十一
●△七	そ十一	○△八	よ六
●△九	よ七	○△十	た十六
●△十一	た七	○△十二	た十
●△十三	た九	○△十四	た一
●△十五	か二	○△十六	よ一
●△十七	か一	○△十八	ち九
●△十九	り九	○△二十	は九
●△二十一	ろ九	○△二十二	に九
●△二十三	へ十	○△二十四	は十
●△二十五	ほ十四	○△二十六	は十三
●△二十七	ち六	○△二十八	と九
●△二十九	を十四	○△三十	わ十三
●△三十一	よ十一	○△三十二	よ十二
●△三十三	た十三	○△三十四	よ十三
●△三十五	た十四	○△三十六	よ十四
●△三十七	り九		

（一分以內は切捨）

二百卅七手完―黑三目勝

制限時間各八時間

所要時間累計　白七・五九　黑七・三五（時分）

戰跡批判

●黑一、三の高目戰法は、今季に於ける高川君の信條らしい

●黑五以下十九までの定石が、今季乙組大手合にて、數多く打出されたのも見方によつては星から高目への過渡期とも考へられやう

○白二十は此隅への黑のカカリを促がしたものであらうが、黑はその意表に出で二一と下邊を先據して逆に白二二のシマリを急がせ、二三の變則シマリによつて右上隅の外勢と呼應し中央雄飛の氣勢を示した

この邊高川君一流の成算によるもので、可否は云へまい

○白二四で左上隅をシマると、黑二四のヒラキが釣合を得た好點でこゝに黑の趣向は完成への第一步を踏み出す事になり、白としてはその模樣の消し方に容易ならぬ苦心を要することゝならう

●黑二五で左上隅にカカリ、白の石が上邊に加はり、右上隅十九までの堅牢な定石が假りにも攻められる苦境に陷つては問題にならない

●黑二七の割り打ち、衆目の見る好所ではあるが、此場合二八のボーシがより以上白へのきびしい迫力を持つのである

●黑二九のトビが緩かつた、四四に躍つて、白四十の挺身に備へねばならない

○白四十とこゝへボーシする事になつては、黑が中央經營の企圖漸く破綻に導かれんとして來たらしい

●黑四一以下の逆襲に、高川君の決意の程が窺はれる

●黑五七も潑い下りではあるが、五八にツイで居るのが手厚くはあるまいか

○白六十は六八のツケが本筋らしい、次いで黑六七の引きならば白八二と押へて打つ

●黑七三は緩着、五七の下りを利用する意味で激しく『へ十八』から押へ、白八十ならば黑八四と引いて戰へる

或は七六から押へても譜にまさる事萬々、白若し七三ならば黑七八から押へて些の異狀を認めない

○白七四黑七五の交換は、白八四までの棋形を想定した場合、黑八六のノゾキを喫しない用心に外ならない

とにかく、白八六まで器用に捌かれたものである

○白八八で□七三に押へ、黑九十の時白『わ二』にハシツて居るのも一策ではあるが、對局者は之に滿足しなかつたらしい

○白九十では隙さず□五六に出で黑□五七の時白△十五と切りを入れるのが巧妙な手順である

○白九六で單に九八だと、黑△二七と眼形を奪つて來られる惧れがある

○白九八のツギは、後の□十六に次ぐ□八四、□八六の手順を想定して、中央の黑の進路の狙ひを含んだのだが、少しく重い意味がないでもない

單に□に押し、黑九九以下に備へるのかも知れない

●黑□五、□七の手順を經て□九の押へを先手に利かしたのは味ふべき運びである

○□十は味は惡いが□七三の押へで慾張つて行くものらしい

●黑□二一で『ろ八』に走り込むのとの得失は、我が云へまいが、とにかく、この邊至つては細棋ながら黑有望の局面と云へる

次回對局者

四段 小杉丁氏　先　二段 小泉重郎氏

夏もの大賣出し

二十一日より二十六日まで

夏の京吳服賣出し……二階

ジョーゼツト小紋、ジョーゼツト訪問衣、紗無地羽織地、絽名古屋帶、單帶、明石上布、絽方用絽羽織地等！

夏の新柄半襟賣出し……二階

爽やかに吹く綠風をうけて御外出にふさわしい新柄逸品揃ひ

東京中形 新柄 賣出し

白熱の陽光下に潑溂として染色に、柄行に清涼味豐かな特選品豐富に品揃ひしました是非御枉駕の程偏にお願ひ申上ます。

大柄中形 特價 一圓三十錢

◇特選本場蚊帳賣出し……二階

パナマ帽子 ストローハツト 品揃大賣出し……一階

大甲パナマ 八十錢より　紙パナマ 一圓より　ストローハツト 五十錢より

特價奉仕品

ノータイシヤツ賣出し……一階

キヤラコ…中袖…九十錢より…長袖…一圓より

クレープシヤツ新入荷品揃……一階

新型白靴品揃大賣出し……一階

A 二圓五十錢　B 三圓四十錢　C 四圓三十錢

特製夏のコドモ服賣出し……三階

夏の婦人コドモ帽子賣出し

婦人ブラウスとスカート賣出し

晴雨兼用女學生レインコート賣出

パラソルとショール見切品提供

新型籐家具 すだれ、衝立 賣出し

岩谷冷藏庫賣出し

食料品と荒物大特賣

涼味溢るゝガラス器豐富品揃ひ

―三階―　―一階―

丁子屋特製 レインコート豐富品揃

七圓五十錢より 各種 ―二階―

營業時間 午前八時半より 午後六時半まで

丁子屋 京城南大門通

●ごうも頭が働かない……では早速ノーシンを●

てんかん ヒキツケ

難病でも特に是等『腦の病』は決して不治症ではありません必ず適當な治療で一日も早く幸福を御迎へなさい

自宅療養家で古い經驗と信用を生命とし當家は本病者には最もよい相談相手になるから本紙讀者は安心して御申出下さい『ヒキツケ治療』

無代進呈

和歌山市 藥劑師 冨吉繁作

一寸まて！神經衰弱ならはれやか

各地藥店にあり 定價三十錢より

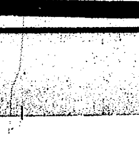

いんきん たむしにハウト

KATO

賛化病院

京城府明治町一丁目 電話本局二四一番

醫學博士 古城憲治

內科 小兒科 入院隨意 普通病室 傳染病室 及

私のよろこび

ぜんそくの苦しみから救はれて

北海道伊達町 堀〇〇つ

一筆申上候私事ぜんそくにて苦しみ候へ共お蔭様にて只今は大變よく相成あり難く御禮申上候これもパウル氏散のお蔭と實に喜んで居り候今は全く起り申さず候へ共季節の變り目故用心に服んでおき度く候間十三日分二圓廿錢分御送り下され度私の病氣はパウル氏散の御蔭で治つた事を何年過ぎても忘れ申さず茲に御禮申上候

◇　◇

其他禮狀は日日夥しけれど紙面の關係で省略するが服んだ人は大抵パウル氏散の效果に感謝してゐるキカンシ喘息、心臟喘息、老人キカンシ擴張、等のたんせきぜん息に苦しむ人は速かに試服を乞ふ六日分一圓十錢、十三日分二圓廿錢、廿六日分德用四圓、郵便カワセか振替で御送金のこと。本舗は東京本郷區菊坂町五十二河合洋行振替東京四六一八二番です。

登録商標

鼠とり藥 猫イラズ 即時鼠族をたやせ

近時ニセモノあり商標に御注意

今が鼠の殖へる時、明日と言はず今直ぐ御使用下さい。今の一匹後の千匹

三十錢の猫イラズは優に百五十匹の殺鼠力あり、野鼠用は五百瓦にて十町歩餘絕對有效です。

東京 成毛商店

たつた一回の噴霧で從來品の數倍の殺虫力あり

國立北海道工業試驗場試驗

蚤・蠅・蚊・南京虫・虱 どんなムシでも皆殺す

超強力殺虫液 ハルク

人畜無害・芳香清爽・火氣安全

四〇錢・七五錢

有名藥店・デパートにあり

民間當業者と連絡し 世界石油戰に對應
海外の好望油田を調査折衝
外務當局燃料國策樹立を痛感

【東京電話】國家機構の血液とも云ふべき石油については我が國は國内資源乏しく英米等外國品により需要を充す一方滿洲のオイルシール及び既得權益たる北樺太の石油利權の確保に努めつゝある有樣であるが、根本的燃料對策を樹立する要を痛感し、外務當局では海外の油田調査に民間と連絡を採りつゝある、即ち石油業者上は勿論であるが萬一來るべき海軍會議が決裂し列國の對立感情が激化する事ともなれば艦艇競爭は必然的であり、英米等の外油系が或は賣出拒否をなさずとも限らぬことを慮つてのものであつて、外務當局は海外各地の石油産地を調査すると共に秘かに好望油田の買込み二、三件につき我が民間業者と連絡の上相手國と早くも調査方に諸し折衝に着手してゐる、候補地はメキシコ、南米ペルー、蘭領印度等であると云はれてゐるが果して有望な油田が發見され有利な條件の契約で石油搬出が出來るか否か世界石油戰に對應する我が方の活躍は期待されてゐる

遂に加奈陀政府 關税善處を決意
バンクーバー商議に通告

【バンクーバー十九日聯合】カナダ政府の高率關税政策に對抗し日本政府が報復手段に出るとの報道に接しバンクーバー商工會議所はカナダ政府に善處方を要請したので、カナダ政府は十八日に至り出來るだけ速かに關税問題を審議し利害關係各方面の滿足するやう公正なる解決を期す旨の通告を寄せて來た

中旬入超

【東京電話】大藏省發表＝五月中旬全國貿易概算は（單位千圓）

輸出	六五、二五二
輸入	七〇、一七二
入超	四、九二〇
合計	一三五、四二四

輸出統制強化の指導方針如何
商工省顧問會議に諮問

【東京電話】昨今の通商外交問題は日滿日蘭會商による兩國間の貿易調製を初めとして關税引上げを行つた國に對しては外務省は專ら外交々渉に移して折衝を進めつゝあり、無條約國に對しては通商條約の締結を急ぐ外、本邦側の入超國即ち加奈陀政府の反省を促しそれにても何等効果なき時は斷乎通商擁護法を發動せんと試みてゐるが商工省の方針は終始外務省と連絡を密接ならしめ外交手段によつて改善せらるべき問題はこれに委してゐるも然らざるものに對しては日本商品の海外市場における地位を數量的にも價格的にも確保することを主眼として先方國の求償的貿易に應ずるやう輸出統制を強化することになり、近く設置される貿易局顧問會議に對しても先づ「我が國の現状に鑑み實情に即したる輸出統制の指導方針如何」を諮問、民間有力者より成る顧問會議の具體的答申案にまつことゝなつた

春蠶値基協定
製糸業側は强硬態度

春蠶値基に對する製絲業者の態度は相當强硬で生産費は（購繭費も含む）優良會社の二百五十圓、不良會社の三百二十圓の中間を取り二百八十圓以上を主張する模樣その理由は朝鮮の繭絲量は内地に比して二割五分方秒く解舒も惡く朝鮮の掛目が内地より八掛方秒いのは當然でしかも掃立獎勵費、上簇獎勵費、郡の斡旋手數料は近來益々増加し各入値段は非常な高價なものについてゐる、しかも購繭費を除く純生糸生産費は一圓七十錢位で内地の一流處に比較すれば三四十錢の開きに過ぎないとするにある
而して目下の生糸相場は廿日前場當限六百十四圓先六百十二圓と漸次高騰を示し値基協定會議へは好影響を與ふるものとされてゐる
併し本府としては强力製絲業者の讓歩を求めてゐるので果して製絲業者の主張が認められるかは疑問とされ月末開催の協定會議は相當紛糾するものと見られてゐる

製糸協會で値基對策協議

春繭値基協定は本月三十一日午後一時より本府に於て行はれるので製糸協會は卅日同會に於て臨時總會を開き同協會の態度を決定することになつたが、今年度の協定方法は製糸協定側全部と各道蠶會主任官會議及び本府關係者全部の共同會合を行はず、双方より五人以上の代表者を選定して交渉することになつた

賀田會頭訪府

賀田京城商議會頭、戸島同副會頭、伊藤理事の三氏は十八日議員總會にて決議した要望事項につき二十日午前十一時より本府並に遞信、鐵道局總督府等の關係官廳を訪問陳情した

滿洲の生保統制 暗礁に乘り上げ
矢野氏の時期尚早論

【新京電話】日本生保協會代表者を交へた關東軍、滿洲國の保險會議は滿洲國の企圖する生命保險の日滿合辦統制會社の運命を決するものと注目されてゐたが、會議は生保協會代表矢野恒太氏の尚早論に終始して何等の結論を得る事なく終了した
矢野氏の意見としては滿人經濟の現段階は保險を必要とする時機に到達せず只保險經濟の適用せらるゝ範圍は日本人と少數の滿人に限られ日本營業者をして從來通り營業繼續せしめ滿人間に保險思想の浸潤を待つて後、統制的機能を有する會社を設立すべしと云ふにある
滿洲國經濟開發の根本方針たる統制經濟論と背馳し日滿合辦生保會社の設立は此處に暗礁に乘上げ今後相當の紆餘曲折が豫想されるに至つた

本府豫算の膨大を見て 樂觀的見解は尚早（一）
國民の租税負擔能力はまだ貧弱
鮮内銀行大會での林財務局長演說

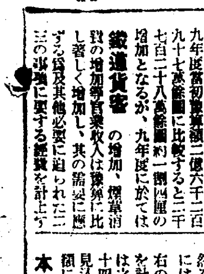

昭和十年度本府豫算は追加豫算をも加算すると歳入歳出共に總額二億九千二十六萬餘圓で之を九年度當初豫算額二億六千二百九十七萬餘圓に比較すると二千七百二十八萬餘圓約一割四厘の増加となるが、九年度に於ては鐵道貨客の増加、煙草消費の増加等官業收入は豫算に比し著しく増加し、其の需要に應ずる爲及其他必要に迫られた二三の事項に要する經費を計上する爲年度末に於て追加豫算を提出することゝなつた、故に歳入に於て千五百三十萬餘圓、歳出に於て千百六十五萬餘圓を夫々増加したので此の全額をも加算した九年度豫算と右述べた

十年度豫算とを比較すると本年度の豫算増加額は歳入に於て千百九十八萬餘圓、歳出に於て千五百六十三萬餘圓となる然るに十年度に於ては豫算上には表はれて居らないけれども右の外私設鐵道の買收を計畫して居ますので年度内には之が所要經費として約千百二十四萬圓の交付公債を發行する見込で、此の金額を十年度豫算額に加算すると

本年度の 總經費は三億百五十一萬餘圓となる計算である、而して其の一面に於ては此の豫算金額中百八十九萬餘圓は米穀自治管理法、治安維持法實施に伴ふ經費であつて豫算は成立したが法案が審議未了となつた爲法案發布せられざる限り只今の所では大部分は使用し得ない豫算となつた、而て

歳入總額 二億九千萬圓と云ふ數字は朝鮮總督府始政以來未曾有の數字であるが、此の内官業及官有財産收入が一億六千九百萬圓で總歳入の五割八分强を占めて居り租税收入千三百餘萬圓、印紙收入千五百餘萬圓、剩餘金繰入約二百萬圓の三ツを合計しても漸く官業收入の約半額、總歳入の三割六分程度に過ぎない狀態であるから

畢竟如斯豫算の**膨脹原因** は鐵道郵貯等の官業方面に於ける事業量の増加に伴ふ歳入歳出の激増に主として存するものであることが明瞭であり、一般の施設費に充當し得べき財源が夫程俄かに増大してしめ得る程度に達したものと速斷してはならない官業の擴大に伴ひ益金は漸増しては居るが一般經費の主たる資源は要するに

民衆の經濟力の向上、資産増大の結果初めて増加充實せらるゝもので、朝鮮の現狀に於ては未だ〳〵施設を要すること餘りにも多く而も之に要する財源に苦惱する時代が將來共相當永く續くものと覺悟せなければならぬ、最近本府豫算の數字の膨大せるを見て直ちに樂觀的見解を立てらるゝ向も勘くない樣であるが實相は以上述べた通りである、而て

租税收入 に於ては酒税千五百十七萬餘圓が首位を占め地税千三百七十九萬餘圓、關税千五十七萬餘圓が之に亞ぐ狀況で所得税の如きは七百二十九萬圓と云ふ程度に過ぎない、其の他百萬圓以上の收入のあるのは砂糖消費税の二百四十萬餘圓、鑛稅營業稅の百六十六萬餘圓、其他の諸税は未だ金額極めて少額で國民の租税負擔力はまだ〳〵貧弱と云はねばならぬ、而して

税收入の 少いと云ふことは各人の租税負擔の比率が輕いと云ふことよりも寧ろ朝鮮民衆の大多數が極貧で租税を負擔する程度に達しないか若し負擔するとしても其額極めて少額なることを物語るものであらうと考へるから、今後各般の施設進捗し一般民衆の富力増大するに伴ひ各人當の負擔能力の増加は假令僅少であつても其の數は相當多きを占めて居る關係上必ずや

將來相當 税收入も漸増して參るものと考へられるのみならず、現下の諸施設は特に下層民衆の生活安定、經濟向上の理想に向つて進んで居るのであるから其の効果は將來の税收入の上に著しく現はれて參ることゝ考へられる、即ち之を逆に申せば今後税收入の増加する程度を以て民衆をして富ませんとする政策の實現程度を測定する一標目とも見ることが出來樣かと考へて居る（つゞく）

大阪野村經營　株式會社 德泰公司 京城支店　京城府明治町一丁目九五　有價證券賣買

各地の提案
商議總會に

朝鮮商工會議所第四回定時總會に各商議よりの提案左の通りである
一、朝鮮產業並に商工業の現狀に鑑み速かに現行營業税を廢し營業收益税に改正されんことを要望す（群山商議提案）
一、朝鮮に於ける造船業の發達を助成する爲當局に對し之が保護獎勵法制定方要望の件（仁川商議提案）
一、貿易の振興を圖る爲朝鮮總督府は貿易關税機關を擴充し一層之が積極的指導獎勵の途を講ぜられんことを要望す（京城商議提案）

動力料金低減要望
京城商議決議

京城商工會議所では十八日午後二時より議員總會を開き電力料金低減方其の他二項目につき要望事項の協議を爲したが何れも左記の通り決定した
一、京城に於ける工業發展に資する爲可及的電氣動力料金を引下げられんことを要望す
二、京城驛貨物ホームを速に擴張せられむことを要望す
三、朝鮮銀行前に步道を急設せられんことを要望す

滿洲の砂糖統制
日糖鮮内工場の輸出量が問題 鮮内業は成行に注目

滿洲國の砂糖統制について朝鮮としては年產額の約半分三千五百四萬八千斤を滿洲市場向輸出してゐるだけに鮮内業界では今後の動向に對して愼重の注意を拂つてゐる資本關係では鮮内糖業は日糖の支配下にあり一方滿洲の新設合同會社には日糖は聯合會として參加するから同社の鮮内工場は現在の對滿輸出量を如何にするか注目されてゐる
現在滿洲の砂糖需要は年一億五千二百六十四萬斤に對し新設會社年產八千四百九十六萬斤で需要量の約半分を充たず豫定である

全國有價證券 時價總額調
一億七千九百萬圓の値上り

東株取引所調査＝五月初における全國有價證券時價總額調は株式百九十二億二千七百萬圓債券百八十一億三千二百萬圓にして合計三百七十三億五千八百萬圓、之を四月合計三百七十一億一千四百萬圓に比すれば一億七千九百萬圓の値上りである、但し之が内譯は内債百四十八億二千二百萬圓地方債三十億九千九百萬圓社債四十八億三千九百萬圓外債三十三億一千九百萬圓

物產協會總會
役員全部改選

朝鮮物產協會は六月上旬定時株主總會を開催の筈にて豫算決算と附議する外、役員の改選を行ふが理事、監事共全部任期滿了となつて居る、なほ常任理事平井喜三郎氏の死去に伴ふ補充もなす筈にて戸島京城商工會議所副會頭が選任することゝなつてゐる

金子殖金部長 鮮内視察日程

鮮内の殖産金融狀況視察のため來鮮中の金子殖産部長は隨行の吉田監察課長と共に二十日午前九時半總督府を訪ひ政務總監、關係局長、課長等と協議を遂げ午後は仁川に向つたが在鮮中の視察日程次の通り
▲二十日午後仁川米倉其他を視察後京城へ▲二十一日群山へ▲沃水利組合▲二十三日群山、裡里へ▲米倉、不二農場視察、京城へ▲二十四日元山、咸興へ▲廿五、六兩日雄基、清津、羅南へ▲二十七、八日京城へ▲二十九日京城發平壤經由滿洲へ

穗落

石油資源の乏しい日本に於て燃料國策樹立の急は夙に唱へられたもの▲軍部當局が喧しく云つてもその頃の外務省は列强に遠慮ばかりしてゐて問題にならなかつた▲それが今日は外務省が指導的に乘出したといふから世の中は變つたものだ▲アメリカのオイル・シエルが北樺太の油田に着目しロシアから買收の手を延ばした時、内田外相は狼狽てる許りであつた▲正金ニューヨークの柏支店長あたりをして米國政府の空氣を探らせる許りであつた▲當時の事情を廣田外相はよく知つてゐる筈▲海外に遠慮も隱す事もない、堂々と買田でも買油でもドン〳〵やる事▲日本は石油が足りないから買ふんだといふ理窟は外人にもよく判る

外電（二十日）

倫敦金塊	一四二志八片
倫敦銀塊	三五片丁度
米綿	三十仙安
印綿	休會
スチール株	三四弗八分ノ一
アナコンダ株	一七弗八分ノ一
米日爲替	二八弗九〇仙
英米爲替	四弗九二仙

金融（二十日）

△日銀帳尻		
發行高	一・一〇四・〇五〇	增 [illegible]
正貨準備	[illegible]	增 [illegible]
預金高	[illegible]	增 [illegible]
貸出高	[illegible]	增 [illegible]
△東京コール		
翌日物	〇六二五	
無條件	〇六五〇	
月越	〇六五〇	
△鮮銀帳尻		
發行高	[illegible]	
正貨準備	[illegible]	
保證準備	[illegible]	

株式（二十日）

現取短期（銘柄・寄付・大引・高値・安値）

銘柄	寄付	大引	高値	安値
朝取前	[illegible]	[illegible]	[illegible]	[illegible]
同新後	[illegible]	[illegible]	[illegible]	[illegible]
大新前	[illegible]	[illegible]	[illegible]	[illegible]
新東前	[illegible]	[illegible]	[illegible]	[illegible]
日產前	[illegible]	[illegible]	[illegible]	[illegible]
拓殖前	[illegible]	[illegible]	[illegible]	[illegible]

東京新東取組：賣 [illegible]　買 [illegible]　取組 [illegible]

東株短期・大株短期・東京現株・朝取算定と日步・京取短期延玉數・大株長期：[illegible]

期米（二十日）

朝取仁川・東京期米・大阪期米・大阪期米喰合・各地期米（當限・中限・先限）：[illegible]

商品（二十日）

大阪綿糸・五月限・十一月限・▼現物銀糸・△横濱生糸・△大阪棉花・△大阪人絹・△大阪砂糖：[illegible]
△釜山・△大邱・△群山・△木浦・△鎭南浦（前寄・前止・後寄・後止）：[illegible]

株式 氣崩れ後下支ふ

前場 今朝は米日爲替高かたがた阪地は日產の一圓三を筆頭に新東一圓方下放れて寄附いたので當所も新東一四三圓二と一圓四安大新九一圓六と五安日產九二圓六と八安と氣崩れて寄附あと阪地の不味に買方の投げ物と軟派の賣浴せと新東は二圓五日產二圓五大新は一圓丁と續落したが安値は利喰に下支へられ結局新東は五安大新二安日產同事と前場引

後場 前場反落のあと後場は新東一四二圓九と二高大新九一圓二と二安日產九二圓六と三高の區々に寄附きあと日產は三圓丁とあつたが續かず新東は二圓六とジリ安大新は無付商狀であつた

◇＝東京株式長期（前場）

銘柄		
倉絹	[illegible]	[illegible]
鐘紡	[illegible]	[illegible]
同新	[illegible]	[illegible]
新東	[illegible]	[illegible]
三菱	[illegible]	[illegible]

◇＝大阪短期喰合

銘柄		
日產	[illegible]	[illegible]
大新	[illegible]	[illegible]
新東	[illegible]	[illegible]

軟派に有利

中旬貿易は五百萬圓に達する入超とあつて之に米日爲替高とあつて人氣を損じ後場東京新東は二圓五の寄附にて不勢を報じ當所は新東二圓五日產二圓九大新一圓二の寄附であつたが地合は餘り劣しとなかつた而も之に加ふるに操短實現とあつて六〇圓台引返してゐた人絹は又も當限は五八圓台に崩落したので人絹株の反落となり纎條全般の氣味を惡化しめてゐた從つて新東も伸力を殺かれ過般來四十三四圓どころを相當買付いてゐたものゝ如くであるからこの連中が結局は投げ退く事になるのではないかと觀測する向も多かつた而して

山源株式日報　[illegible]

山本株式現物店　京城府明治町一丁目　[illegible]

放射線

▲中旬貿易は五百萬圓に近い入超とあり更に米日爲替の續騰を嫌氣してゐたが人絹は又も六〇圓の關門を割つて當限は五八圓台に崩落して了つたのでジリ安の氣先又もや反落となつて了つた▲纎株は人絹株の不勢に招伴して一段と面白くなつたやうであるが新東に對しては軟派は今一度積極的な賣叩きを試みんとしてゐる氣勢もみえるから汁潮に買つて出られない所である日產も相變らず弱いし、大新は大下長となつてゐるから之が訂正は必ず一度はある可き筈なのだ▲新東日產は二圓台に崩れ込んで來た過般來餘りにグズついてゐたから當然の成行だと觀測してゐるやうであるが軟派は新東の四〇圓割れといふ向もあるが果してどうか日產のみは確かに弱いやうだ▲仕手も相當變化を來してゐるやうだから新東が若し四〇圓の大關門を割るとしてもその邊はもう買場である餘りに調子に乘つてゐると飛んだ事になる下値は淋しいと云ふのが本當かも分らぬ▲朝鮮石油は前人氣も素晴らしかつたがけふ午前中の申込は二〇萬を突破したと傳へられてゐた當社の事業はその根底が確乎たるものではあるし極めて安全性を持つたものであるから資產株として好望されてゐる投資筋が眼をつけたのも當然だ

灰汁拔近きか

今日相場の步みからみて東京の弱いところはどうもまだ下値を殘してゐるとみられこの邊で思切つて押すかジリ安で買方の氣が持てなくなる所まで行かねば立直りは至難とみられてゐるやうだ何分ジリ貧逆續のあとだから持株維持が精一杯だ賣方の方に步がある
まだ下値を殘してゐるとみられてゐた氣先は米日爲替の續騰を懸念する向もあり阪地は新東一圓日產一圓三と各氣崩れ寄附をみせたので當所も新東は三圓一の寄附から二圓台に崩れ込み大新一圓台日產も二圓台に全く軟調を呈した別に實叩く材料はないのであるが東京は纎株が一向冴へないのでこの不振を眺めて過般來買付いてゐた一部の投げが現れたと云はれてゐるやうであつたが新東も休日前の大引値から二圓棒をひいてみると軟派も流石に追撃を警戒しマバラの利喰に下げ遊るが如き風情を呈してゐた併し決算期を前にして纎株の不振を眺めては買方も氣が持てないのが當然であつて矢張りこの邊で整理安がなければおさまらぬ所であらう決算期を目前にしてゐるのであるから此處らで思ひ切つた下げであると相場は本格的に立直る事となるのではあるまいか軟派が仕勝つてゐる丈けにどうも買方に步が惡いようだ東京では中野に對して新手の賣方が向つてゐると云はれこの勝敗が注視の的となつてゐたのであるから或は中野の敗退ともなれば案外の下値を示現する事となるやも知れぬ

大原現物店　京城明治町　◎本日ノ動キ（正午迄）　[illegible]

石油應募活況

朝鮮石油の公募成績は二十日午前中の申込みは早くも約二十萬株に達し締切りまでには四十萬乃至五十萬株を豫想する向もあるが各取扱銀行別に示すと商銀十萬株、漢銀二萬八千株、東一四萬株、殖銀一萬株突破海東四千株、鮮銀一萬五千株である

實物前場

▲宇治電四三圓一▲大同電力新八圓八▲旭紡織一三圓三▲東亞殖產七圓九▲エタバイ新一〇圓二▲日滿亞麻六圓八▲朝鮮製錬一二三圓二―三▲北鮮製紙一五圓丁▲大島製鋼二三圓三（出來高二一〇）

東京國債市況

▲甲五分利一〇三、七〇▲一回四分利不申▲二回四分利不申▲佛貨四分利一八五、五五

期米 底意堅調 伸惱む

前場 休日前は更に買方の投物を喚起し新安値に墜落して大引せしも今朝は阪地にかける買方主力田中貞が一萬六千石の肩代り說と共に阪地の上放れを受けて俄然人氣は硬化し當七圓九錢中七圓二十五錢先七圓三十三錢と十二錢高に寄附き二節三節は軟派の賣直しに伸惱みしも底入れを見る强氣の買進みに四節は三十三錢から五節三十錢と更に引返し軟派の防戰に八節は三十一錢と下叩かれるなど保高下を演じ結局引際は三十十錢と目先下げ一巡の商狀に前場を終つた

後場 前場伸惱みのあと後場は當七圓六錢中七圓三〇錢先は七圓三八錢と持合つて寄附二、三節三錢と引緩んだ

双方腰入深し

當市場は展報の如く硬軟双方共餘りに之と注目に値ひする仕手はなく三期共小口筋の取組に過ぎない從つて相場の膠落に付ても阪地の動向一つに待つの外ないがその阪地は田中貞一派の買掘りに對し地場軟派團を始め東京山種一派が勝に乘じて益々腰入れ深く賣進みこの對立が注目の的となつてゐるのみか買方主力の田中貞一派は之れまで受米した數量は二十萬石以上に達し其他定期を買進んで居る石數は莫大となつて居るので現在は相當の苦戰は免れないと同時にこの難關を果して旨く突破し得るか向ややか問題視されて居る狀態である

田中貞肩代り

今朝の反撥が買方の投物一巡に依る事は云ふ迄もなく阪地の特電に依ると買方主力の田中貞一派は依然提灯筋の買玉一萬六千石の肩代りを行ひ飽くまで强硬の態度を固守されて居るので買方側では大に元氣を復活するに至つた模樣である而して田中貞一派が期近に對する買玉全部に受米を敢行する事になると賣方側の手當米は之れまでと違ふて餘り豐富でない所から月末は賣方の渡米不足に依り或は引締るのでないかと觀測せる向が多い情勢であると云ふ事である

米界六感

▲相場は買方の投物一巡と賣方の利喰急ぎで今朝は再び直り足に向いたがその足取りから見ると未だ本當に底入れした相場とは見做し難い▲最も阪地では悲觀の的となつてゐる田中貞一派が更に提灯筋の買玉一萬六千石を肩代りしたと云ふので買方側では大に元氣づいて居るとの事であるからこの上兒蒔つた賣方は考へものであるが然し大勢を見過つた時はどんな有力者でも失敗は免れないので買提灯は尙更禁物である▲殊に賣方は仕勝つて居る際であるし米其物の成行きから見ても思惑者は既に打ち續く不勢に益々不安は增すのみであるから矢張り吹いた所は賣つて置く方が七三の附目を有する相場かも知れない

七十八叺の減少である其他白米一萬八千百九十七叺籾は叺入十九萬六百四十二俵入四萬三千二百五十二大豆三萬七千四百四十四叺小麥四萬一千九百六十三叺天津粟一萬五千五百十四袋

朝取期米本玉（單位日石）

當（賣）[illegible]（買）[illegible]
中（賣）[illegible]（買）[illegible]
先（賣）[illegible]（買）[illegible]

現物專門　京城府明治町　秋田株式現物店　二十日午後一時調　朝鮮石油プレミアム四〇錢賣 六〇錢買　電話本局四八二〇・四八二一・四八二二・四八二三・四八二四・六四四・五六九・六六九　[illegible]

仁川穀物出入（廿日）

▲移入籾貨車便叺入五、二七〇俵入三八〇玄米五、一七一白米（叺入）四六一（袋）四、〇〇〇大豆四、四三六船便二、三一〇▲輸移出白米一五三三袋入一〇〇玄米二、二八〇大豆一、四六五小豆一、[illegible]

仁川在米

仁川在米は二十日現在が各格米五十四萬七千六百十二叺で前週に比し一萬八千六百五三

大阪在米

▲内地米玄米一三八〇、四一一白米五、五九一▲朝鮮米玄米一〇八八、〇九九白米五八七三▲台灣米玄米一八二〇一白米三九〇三

各地正米市況

仁川（持合） 丸仁三等廿七圓十錢四等廿六圓九十錢不合格米廿四圓六十錢一等白米十一圓六十五錢籾上物七錢八厘並物七錢七厘で依然内地筋の買注になく定期の不動商狀に何れも前日と大差なき商狀であつた

釜山（小康） 移出筋買狙ふ 角丁 三等二七、九〇　四等二七、[illegible]　一白 二八、六〇 ▲出來高一八〇〇

大邱（弱含） 買氣全くなし 角丁 三等二七、一〇　四等二六、[illegible]　一白 二八、三〇 出廻 三〇〇

群山（軟化） 内地不買甚し 菱ク 三等二七、三五　四等二六、[illegible]　一白 二八、三五

木浦（引落） 安値待ち手控 丸木 三等二六、四〇　四等二六、七〇　一白 二八、四〇 廻着 [illegible]

南浦（不變） 氣乘薄閑散 丸ナ 三等二七、八〇　四等二七、[illegible]　一白 二八、四五

各地籾市況 一斤

	上物	中物	下物
京城	七三	七〇	六五
仁川	六四	六〇	—
釜山	七〇	七一	七〇
大邱	八〇	八五	八〇
群山	七九	七八	七六
木浦	八四	—	八三
鎭南浦	七四	七〇	七〇

京城綿糸布 20

三A	八〇、〇〇	太エ	—
鶴	二六、〇〇	金剛山	二六、〇〇
長數	二六、〇〇	鑑	二六、〇〇
錦鶏	二六、〇〇	犬	二六、〇〇
花	—	飛犬	八〇
世界島	八四	月雁	八〇
改良	二、三五	改良オーム	八〇
金九龍	六〇	公會京	六〇

株式は京城　朝鮮取引所證券取引員　東亞證券株式會社　京城府黃金町二丁目一九九
朝鮮取引所米豆取引員　越後鎭取引店　仁川府海岸町　[illegible]

相馬大作（71）

桃川燕雀演　鈴木清畫

勘當を口實

悄れた三次の樣子を窺て、
勇「何だい三次」
三「外ぢやアございませんがね、今日少し失敗をして、親父に散々撲られた揚句、私も流石に觸つたからロごたへをしたんです、それが爲め親父がすつかり怒つて仕舞つて、到頭勘當されて仕舞ひました」
勇「へえ勘當された！」
三「懷中には一文もないし、親父の家を抛り出されて見ると、何處と謂つて行く處がありません、小父さん後生だから詫をして下さいな」
勇「ふむ」
三次の奴が勘當されたと聞いて居た勇次が腹の中で、
……此奴ア面白い事になりやがつた」と假に悲觀顔。
勇「ハ、ア親父に叱られて勘當されたのか」
三「へえ」
勇「よし、俺が話をして遣らう」
三「有難うございます」
勇「何をして叱られたんだい」
三「親父はア、見えても怖ろしい肝癪持で、他人樣には宜い人でございますが、我子や雇人には鬼のやうな親父でございます、一寸した物の行き違ひから叱られたので……」
勇「ふむ、矢張り蠻漢をして居るからだ、宜いや、今夜はまア俺の宅へ泊れ、明日になつたら俺が連れて行つて、能く挨拶をして遣らう、强つて親父が彼是言やアがつたら、構はねえから親父に密儀の方を任して仕舞つて、此宿の賭場は俺樣に附けて貰へ、さうすりや俺が賭場へ坐り込んで、貴樣の飯の食へるやうにして遣る」
三「へえ、何うぞお願申します」
圍爐裡の傍へ來て悄然として居る。計略とは知らないから勇次、
勇「ふむ、野郎段々俺の注文に嵌まつて來やアがつた、一つ此の小僧を囮にして三左衞門の脇腹を抉取りして遣らう！」
腹の中で悅びながら、
勇「何うだ小僧、飯を食はないか」
三「へえ、御飯は食べて參りました」
勇「さうか、酒は……」
三「子供ですから酒は頂きません」
勇「さうだナ、ぢやア今夜は茲へ泊るが宜い……虎の野郎、何をして居やアがるのか、恐ろしく遲いぢやないか！」
宵から大分酒を飲んで居るので此時醉ひが十分に廻つたと見え、うつら〳〵と轉寢を始めた。この隙にと圍爐裡の前へ横になると、眼を光らせた三次、子供ながらも一生懸命だ、八方を見廻すと他に人の氣配がないから、窃に脇差を掴つた武津三郎兼氏の一刀、勇次の脇腹を目覺けて、
三「えいツ」
ブツリ突込んだ、不意を喰つた勇次
勇「キヤツ」
と叫びながら起き上り、
勇「此の小倅、何をしやアがる」
と三次の髻に手を掛けようとするから、
三「こん畜生、糞でも喰やがれ」
と勇氣が百倍して、又もや盡みかけて肩先へ一刀、何しろ二ヶ所に重傷を負はされたのだから、もう勇次は起き上る勇氣もなく、バツタリ倒れて七顚八倒の苦しみをして居たが、到頭其場へ悶死して仕舞ひました。
三次は血に染まつた刀を取直して、血を拭つて行燈に消し、鍔元から切先までずつと打眺め、
三「ア、何うも旦那の刀は能く斬れるなア、今に虎の野郎が歸つて來やアがつたら、彼奴も直ぐに遣つ付けて遣らう」
獨り言を言ひながら何處へ隱れようかと、四方に眼と耳を配つてゐる。

京城日報
朝夕刊共十六頁

改造 六月號

特價八十錢

■ソヴエート憲法の民主化 山之内一郎
（ブルジョア憲法のファシヨ化に比べソヴエトの最近の憲法の民主化を闡明した名論。）

■經濟法則の具體的把握…杉本榮一
■斜めに觀た櫛田さん…嘉治隆一
■現代自由主義者評論…葛蒲四郎
■獨逸再軍備を繞る歐洲政局（世界情報）

カムチヤツカの難險イエロヴカ越え 中垣虎兒郎

■日本海々戰と上村彦之亟…水野廣德

■露都映画祭見聞記 上山草人
（本誌の爲に特に遣はれた興味ある先陣記録を行く）

■臺灣地震地を巡る・早坂一郎
■船來お上りさん・北林透馬
■新綠漫筆・石坂洋次郎
■財界風聞・菱田友三

政友大崩壞と新政党の問題 佐々弘雄

内閣審議會論 馬場恒吾

復讐の文學 室生犀星

■野球院外團 辰野九紫
■半燒けの貨狄尊者…石黒敬七
■流線型以後…佐野昌一
■獄中信…德田球一
■國際ニユース讀物…鈴木茂三郎
■警察とギャング…戸坂潤
■日本ギャング氣質…陸直次郎

五人小僧 三田村鳶魚

■無題録 山本實彦

現代支那に於ける孔子様 魯迅
（儒教の本家支那に於ける孔子様の信仰状態を痛烈に發いて）

■外油の氾濫と本邦油田の將來…高橋純一
■自由と存在…高橋里美

寸評
新聞界▼映畫界
街頭▼樂壇
スポーツ界▼畫壇
劇壇▼文壇

一木喜德郎論 杉山平助
（立憲政治の牙城を擁する明哲政治家の佛を縱横に解剖す）

■國境線上に躍るナチ・スパイ…鈴木東民
■南洋を再認識せよ…稲原勝治
■娘十六紅日傘…石原修
■珍食ユウモレスク…平野零兒

■世界を見渡して アインシユタイン
■現代憲法教授評判記・赤城和彦
■陸海軍巨頭評 阿部眞之助
■米國聯合艦隊の新陣容・石丸藤太

■俳句＝高濱虛子・青木月斗・大谷句佛
■當世のんきな男（漫畫文）…岡本一平
■科學は益々尖鋭化す…竹內時男

小説 自分の鷄…丹羽文雄
小説 『別れも愉し』…宇野千代
小説 チビの魂…德田秋聲
小説 谷底…荒木巍

柔道神髓 嘉納治五郎

日本的性格の再檢討 長谷川如是閑

所謂日本精神は既に日本的なものに非ず、筆者は國家の生成と民族の地理的特殊性より探究して吾人の血脉を流るゝ眞の日本的性格を把握し、吾々の祖先が自然主義者であつた所以を論斷せる新研究

伊藤博文と憲法論爭 渡邊幾治郎

東京市芝區新橋七丁目 振替東京八四〇二番 （送料四錢） 改造社發行

東拔 リンゴ羊羹 福田屋菓子舗 京城黄金町五丁目 電本四四八六番

文藝春秋 六月特別号

特價五十錢

東京市麴町區内幸町 振替東京一七六〇三 文藝春秋社

文壇あれこれ座談會

久保田万太郎・近松秋江・千葉龜雄・正宗白鳥・武者小路實篤・宗田・本有三・佐佐木茂索・齋藤龍太郎

不平滿々

何故樂壇人は飢ゆる・伊庭孝
モダンボイは出來ぬ・梅島昇
學界の支持者として・戸坂潤
政治家病重態・津[illegible]國利

俳句 晩春二題・春より夏へ

新聞月評
ラヂオ月評
政界夜話

小栗總監に暴力團檢擧を訊く

當世宣傳第一

騙されるフアン（映畫）
逆宣傳の効果（學界）
行詰り打開相（レコード）
宣傳異聞（賣藥）
レヴユーへ進軍（海軍）

いろいろの外務大臣 伊藤正德

一頁人物 小栗一雄・津雲國利・白根竹介・兼常清佐

東京郊外城北行樂 中村研一

市會議員表裏論 鏡野呑九郎

男女牽引の法則・正富汪洋

新進文藝批評家論・岡邦雄

文藝時評 川端康成

創作欄

一袋の駄菓子・窪川稲子
正義派・立野信之
英雄崇拜・上司小劍
映画館のある街 新田潤

或る日の日記 諸名家
★實話原稿募集★

實話

異人嫌ひな喜遊 三田村鳶魚
開國以前の日米史話 澤田謙
獨スパイ・パーペン 伊東鋭太郎
賭碁渡世 淡江十四郎
思ひ出るまゝ 德田秋聲
話の屑籠 菊池寛

海戰のチヤンス秘話 德川義親

交換台打診 中村正常

新興宗教批判座談會

淺野和三郎・宇野圓空・杉山平助・高田保・田中智學・本村・吉田絃二郎・齋藤龍太郎

樂壇閻魔帖 水木藤治
社交倶樂部巡り PQR
ギヤング狩り・戸坂潤

隨筆

表紙……安井曾太郎
目次カット……山口蓬春
決闘……小西重直
運路と共に……菊池幽芳
山口義一君の死……鳩山一郎
不昧公美談……伊原青々園
北支閑話（繪と文）……小山敬三
蛍の光……宮城道雄
文藝家に對する國民の義務……小松耕輔
田園の回顧……得能文
酒道、抱月、薫の思出……秋田雨雀
懐出……前田三郎
粹と野暮……石濱金作
遊びの自然爆發……村川堅固
土佐を思ふ（短歌）……吉井勇
沈丁花の匂ふ夜……金子薫園
ランソン教授の死……吉江喬松
金魚の壽命……柳澤保惠

『婦人倶樂部（六月号）』賣切れぬ中お早く!!

大附錄 家庭向夏の西洋料理 三百種の作り方

又々大奮發 五十錢でこの大附錄贈呈！ 到る處引ツ張凧です。即刻お求め下さい。

●全部實驗の上發表したので何れも手近な材料で手軽に出來る、トテモ〳〵美味しいお料理ばかりで大評判！
●一冊あれば夏一ぱい家庭のお惣菜にも來客にも一切合財お間に合ふトテモ重寶な大附錄で大評判！
●野菜のお料理、魚類のお料理、肉類のお料理、卵のお料理、うどん、罐詰類のお料理、サンドウヰッチ、ソース、その他何から何までお好み次第に作れる便利な洋食全集で、えらい評判！
●見るからに美味しさうな西洋料理番組を初め、洋食宴會の心得、果物飲み物の頂き方、器具の使ひ方まで、一切の必要知識も收めてある親切此の上なしの大附録で大評判！
●夏の健康増進にぜひ一冊！メキ〳〵食欲が進むお料理が誰にも手際よく作れる大附錄！

愈々大人氣の 凸凹黒兵衛

婦人愛誦 流行歌集

美麗色刷り名畫と歌詞の大特輯！
●婦人間で最も愛誦された昭和の傑作流行歌の全集です。見れば見るほど興味深く、なつかしさが湧いて愉讀々々、トテモ堪らない堂々四十頁の口繪大特輯で、日本中の大評判です。

■重寶な婦人携帶用小物手藝の作り方
三越手藝部の考案になる針さし、針道具入、名刺入、七ツ道具入、耳かき入、鉄入等スグ出來て便利重寶な小物手藝六十種を圖解入で發表

■頭痛のぼせ症を自宅で根治した經驗
あけび、川芎、石菖、かかり草等の使用で悩みに悩んだ頭痛やのぼせ症がケロリと治つた三人の實話、久木田博士の明かにお試し下さい。

■苦行十年白痴の子を癒した父の手記
職も生活も一切を打捨て、決死の愛と十年間の白痴我子を天才的に成長させた至情の大歡喜を見るに涙なくして讀めぬ西洋手記！

■未婚青年の『妻にしたい女性』座談會
サラリーマン初め各方面の青年は結婚相手にどんな婦人を望んでゐるか？良妻や、婚期の女子を持つ御方は何卒一讀下さい。

■信者の病氣を一身に引受ける『ひとのみち』『生神様』と語る
中村武羅夫
信者七十萬、百萬と稱される『ひとのみち』生神様とはどんな人か？本當に現代の奇蹟か？問題の大讀物

◎此外スグ役立つ記事、大評判小説等数十、空前の大売行

東京・小石川 大日本雄辯會講談社發行 （振替東京三一九〇）

政民連繫打切を婉曲に聲明す

民政黨員懇談會席上に於る 町田總裁の演說(要旨)

【東京電話】町田總裁は二十日丸の內會館に於ける民政黨員懇談會席上、大要左の如き演說を試み政民連繫打切りに關する婉曲な聲明をなし、併せて時局に對する黨の最高方針を指示した

內外多端なる今日の時局を打開して民心を一新し、國民生活を安定せしむるには擧國一致して根本政策を確立しその實現に渾身の努力を拂ふことが必要である、只政友會が政府の懇請を退けこの擧國一致を要望する審議會に委員を送ることを拒みたることは是に遺憾の極みである、言ふまでもなく從來政民兩黨の間に行はれたる連繫の趣旨は申合せ事項に明かなるが如く、一切の政治工作を排し專ら國策の檢討樹立を目的としたるもので、曩に內閣に設置した米穀調査會に於ても政民兩黨から委員を送つた次第である、從つて政民兩黨の政策審議の精神を更に擴充し、政界、財界各方面の練達堪能の士を網羅せる內閣審議會に於て國策を檢討することは、前掲の精神よりしても政友會も欣然參加せらるゝものと吾等は期待して居つた、然るに此の期待が裏切られたことは返へす〴〵も遺憾のことである、我黨としては時局の匡救を要する今日の場合審議會を中心として根本政策の樹立に努力するより外なしと信ずる、府縣會議員選擧ももはや三、四ヶ月の間に迫り、又來春は總選擧が行はれることゝなつて居る、私はこの機會に當り三百萬黨員諸君が天下に闡明せる主義政策を以て民衆を指導し、國民多數の信頼を得ることに全力を擧ぐることを望む、政界は漸く異變を呈し或ひは近く離合集散が行はれぬとも限らず、政界に如何なる事態を誘致するも我が黨は毅然その主義政策を以て一路邁進し、國民の輿論を指導することに全力を傾倒すべきものと確信する(寫眞は町田總裁)

與黨陣營の强化

政友を向ふに廻して 政局安定を圖る意肚

【東京電話】民政黨では政民連繫を打切ることになり、二十日の懇談會席上總裁より聲明するところあつたが、民政黨がこの擧に出たのは政局は安定し內閣審議會が生れるに及んで政友會は委員を送らず、民政黨は委員を送つて一層與黨的立場を明かにするに至つたので、これ以上連繫を保つことは相互に意見の相違を來す惧れあり、同時に今秋の府縣會議員選擧、及び明春行はれる總選擧に與黨として利有の立場を持し、黨勢擴張を計るとともに新黨が組織されればこれと連繫をとつて與黨陣營の强化を計るためであつて、いよ〳〵政友會を向ふに廻し今秋の府縣會議員及び來春の總選擧を機會に與黨の陣營を固めて、政局安定を計らんとする意圖と見られてゐる

けふ正式決定 政友に通告 同時に幹事長が聲明

【東京電話】民政黨は二十一日午後一時から本部に開かれる總務會に引續き幹部會を開き、廿日の町田總裁の演說に基き政民連繫打切りを議題とし協議することとなつた、斯くて正式に打切決定の上即日連繫委員或は幹事長は政友會を訪問して之を通告すると共に、川崎幹事長の名を以て黨の態度を聲明する筈である

蔣新大使外相を訪問 十八日附をもつて初代駐日大使に任命された蔣作賓氏は、張書記官を帶同し十八日午後零時十五分外務省に廣田外相を訪問し大使就任の挨拶を述べたる後、今後の日支親善問題につき約三十分に亘り種々懇談を遂げた(寫眞は蔣作賓大使(右)と廣田外相)

日加協會建議 昨日廣田外相に

【東京電話】日加協會ではさきに小委員會を開き、日加通商關係の改善につき決議を行つたので、阪谷會長の名をもつて二十日廣田外相宛左の如き決議を建議すると共にカナダ政府首相及びカナダにおける各國關係有力者に左の如く打電した

カナダ政府は日本品に對し輸入禁止に等しき重稅を課せるにより、日本政府も通商擁護のためカナダの商品に對し適當の處置を取らんとし、日加兩國間の貿易は今や險惡なる狀態にあるが故に、カナダ政府に於ても日本商品に對する關稅その他情勢の緩和に盡力されんことを切望す

元山神社々司表彰さる

【東京電話】二十日東京において開催の全國神職大會において、元山神社々司富永安太氏は功勞者として表彰された

機關說問題に陸相が意見開陳

けふの定例閣議席上

【東京電話】林陸相は二十一日の定例閣議席上にかて、全閣僚に向つて機關說問題に關し所信を披瀝すると共に、本問題を急速に解決し國體明徵の徹底を圖るため凡ゆる方途を講ぜざるべからざる旨を强調し、更に陸軍側の附帶意見として

一、在來の主權說を再認識再檢討して茲に萬代不易の國家的對策を確立し、之を學說思想の兩方面から全面に普及徹底すること

一、機關說及之に類する學說思想などの全般を一掃し、徹底的に之を阻止防遏すること

などを參考意見として開陳する筈であるが、陸相としては遲くとも來月十四日陸相の歸京頃までには一應の處置あるべきことを期待し、この點に關しても重ねて念を押し更に本問題の留守中の成行については共同戰線を張つて來た大角海相に委託する外、橋本次官、永田軍務局長等の事務當局にも十分意向を含め、留守中連絡を必要とする際は臨時電話又は電報で現地に連絡する樣指示した

滿洲國郵政職員見學團

入城中の滿洲國郵政職員日本郵政見學團一行は、廿日午後十時五分發內地に向つた

熱河の孫匪を殲滅

關東軍が膺懲に決定 きのふ陸軍省に報告到着

【東京電話】熱河省の治安を攪亂しつゝあつた孫永勤のひきゐる匪賊團は、松井部隊の掃蕩によりその殘黨は停戰地帶に遁走したが、孫は遵化縣城に關係を有し活動しつゝあること明瞭となり、このまゝ放任する時は熱河の治安は再び攪亂される惧れがあるので、關東軍は斷乎所用の部隊を停戰地區に進出せしめ孫匪を徹底的に膺懲することになつた旨二十日陸軍省に報告が到達した、右に對し陸軍當局の語るところによれば、今回の關東軍の行動は全く熱河省治安攪亂の根源を斷つべく、孫匪殘黨の徹底的膺懲にあつて、停戰協定地區に軍隊を入れることが目的でないから、孫匪掃蕩後は直ちに長城線內に復歸し他に各種の軍事行動を起すが如き事は毛頭持つてゐないと

地方裁判所長異動

【東京電話】東京刑事地方裁判所長に榮轉した横濱地方裁判所長の後任は左の如く二十日決定した

千葉地方裁判所長 長岡熊雄
補横濱地方裁判所長
奈良地方裁判所長 立石種一
補千葉地方裁判所長

なほ奈良地方裁判所長の後任は目下交渉中

朝鮮の姿に驚いてゐる 一條實孝公の車中談

貴族院議員滿洲視察團々長一條實孝公(豫備海軍大佐)は廿日午後三時廿分入城、加藤朝鮮軍參謀、持永憲兵司令官らに出迎へられ、驛樓上貴賓室で北鮮經由赴滿する貴族院議員團と快別、天眞樓に投宿した、廿一日宇垣總督を訪問、同夜乃至廿二日午後三時半釜山列車で新京に直行一行と落合ふ筈であるが車中左の如く語つた

朝鮮は海軍に居た時分數度來た古い朝鮮には馴染み深いが、今度新興朝鮮を車窓から見て素晴らしい躍進ぶりに驚いてゐる次第だ、滿洲も事變後初めての訪問であるが、貴族院方面で色々滿洲問題にぶつかるのでこの際朝鮮と併せて實際に充分な勉强をしてくるつもりである(寫眞右端は入城の一條公爵)

ヒ總統との會談は虛報 ラ外相は否定

【ベルリン十九日發聯合】ラヴアル外相は、十九日午前ベルリン通過に當り新聞記者團の質問に對しヒトラー總統との會談を否定する口吻を洩し左の如く語つた

予がヒトラー總統と會談すると云ふ報は虛報にして仲々うまい

草間氏入城談

滿洲採金會社々長草間秀雄氏は歸滿の途中廿日午後三時廿分入城本町ホテルに入つた、廿一日午後三時半歸任の豫定であるが左の如く語る

滿洲はまだ採金調査が完了してゐないので、目下主力を砂金に注ぎドレッヂャー一臺を輸入して馬力をかける方針で進んでゐる、精錬所設置は滿洲國政府でやる計畫もあるが、自分の方でも調査を進めると共に、單獨に精錬所を新設する計畫である

エ國々境紛爭の聯盟理事會開く

【ジュネヴア二十日同盟】エチオピア國境紛爭討議の第八十六回聯盟理事會は、リトヴイノフソ聯外務人民委員長司會の下に午前十一時開會直ちに秘密會に入つた

大藏證券發行

【東京電話】政府は五月二十一日附事業資金補充のため、大藏省證券五千萬圓を左記要項により發行することに決定した

一、證券名稱、大藏省證券(第三十一回)
一、發行額 額面五千萬圓
一、割引步合 日步七厘五毛
一、發行日 昭和十年五月二十一日
一、支拂期日昭和十年七月二十五日
一、發行方法 日銀引受

寫眞說明 挨拶のため廿日來社の川田順氏(住友合資會社常務理事)

本社見學 (廿日)本府社會課小野昌夫氏外廿五名▲東化普通學校有馬辰男氏他生徒六十一名

勅任調査官の詮衡遲延す

【東京電話】吉田調査局長官は勅任調査官詮衡に關し、國策審議の實質的中樞を決定する建前から各省の第一流人物に眼をつけ、まづ資源局總務部長松井春生氏を拔き首席勅任調査官に充て、續いて大藏省賀屋主計局長、商工省岸工務局長、農林省井野蠶絲局長、內務省社會局河原田社會部長、大村長野縣知事等を拔いて二十一日の定例閣議に於て正式決定する方針であつたが、各省當局は夫々事務上の都合を口實として容易に吉田長官の希望に應ぜず、交涉に荏苒日を空しふし遂に廿一日迄に確定するとは全く不可能となつた、從つて參與、專門委員の詮衡も遲延を來す結果となり、當初の方針通り六月一日までに陣容を整備するとは至難となつたが、各方面より期待された調査局の陣容が格下げ的人物を以て構成することを餘儀なくされた場合は、吉田長官の面目問題もさることながら調査局に對する期待は全く消失することとなり成行は注目されてゐる

東拓理事及び監事の改選

【東京電話】東洋拓殖會社では廿日午後二時本社に臨時株主總會を開催、理事中野太三郎、田淵勲、渡邊忍、監事石鎭衡、本倉文雄の五氏任期滿了改選、並に理事一名增員に伴ふ理事候補四名、監事二名を選擧の結果理事候補に渡邊忍(重任)深澤穰(大阪總監督局長)佐方文治郎(本社貸付課長)大志摩孫四郎(本社經理課長)の四氏、監事候補に石鎭衡(重任)小橡長碧(本社總務課長)の兩氏をそれ〴〵選出、直ちに拓務當局宛認可を申請した、右退任理事及び監事慰勞金贈呈の件は理事會一任と決定した、なほ右に伴ふ各課長後任は近日中に理事の正式決定を見た上で支店長級より詮衡せらるゝ筈で、同時に廣汎な各支店長の異動を見る筈

佐方氏は京城常駐

【東京電話】二十日の東拓臨時株主總會で同社貸付課長佐方文次郎氏が理事候補に選出されたが、正式決定後同氏は京城支社常駐理事として赴任する筈である

外務辭令(二十日)

【東京電話】ニューヨーク領事 井口貞夫
シカゴ在勤を命ず
大使館三等書記官(滿洲國) 井上益太郎
任領事(五等)
ニューヨーク在勤を命ず
外務事務官 大江晃
任大使館三等書記官(六等)
滿洲國在勤を命ず

美濃部學說問題と政府當局の見解

司法處分決定期は尙相當遲延

【東京電話】美濃部學說問題は

一、內務省當局の同博士の著書に對する行政處分

一、司法大臣、文部大臣の國體明徵に關する訓辭訓令

などによつて既に一段落をつげた形であつたが、最近に至つて貴族院及び軍部方面で本問題に對する政府の處置は未だ徹底を缺く憾みがあるとの議が擡頭するに至つた、これに對し政府當局は

一、本問題に對する司法處分は未だ決定を見るに至らないが、政府として取るべき手段方法はつきてゐる

二、只國體明徵に對する處置は一度やればよいと云ふ筋合のものでなく、永遠に亘つて適當の方法により趣旨の徹底に努力すべきであるからこの方法で進む

三、司法處分は司法權の獨立保持の關係上部外から容喙すべき筋合のものではないから檢察當局の裁斷に委ねる

と云ふ見解を有してゐる樣子であるが、問題の美濃部博士處分問題に關し司法當局は問題が簡單な出版法の違反事項であるから、型をつけやうと思へば何時でもつけられるのであるが、司法當局が輿論に刺戟されて型をつけたと云ふ疑惑をかけられることを避けるために、世間で騷いでゐる間は絕對に型をつけないといふ方針をとつてある、從つて司法處分決定の時期は尙相當遲延するものと見られてゐる

"北滿と朝鮮は切つても切られぬ"

シンジゲート團入城 ◇—菊本團長は語る

四台の借切り旅客機で京圖線を突破、北鮮の狀態を詳細に視察し、金剛山探勝總勢山體といふ流石財界人らしい豪勢ぶりを發揮した滿洲國債並に滿鐵社債引受シンジゲート滿洲視察團一行は、廿日間に亘る滿洲の經濟狀況調査と滿洲國政府、關東軍要路、滿鐵との重要懇談を收穫として、案內役の松原鮮銀副總裁と共に廿日午後六時十分入城、鮮銀加藤鮮銀總裁、林殖銀理事始め百餘名の京城財界人の盛んな出迎へを受け[illegible]後、鮮銀招待の明月館に臨んだ廿一日は朝鮮ホテルの招待午餐會から[illegible]列車で[illegible]の豫定である、團長三井銀行取締役會長菊本直次郎氏は

今後我シンジゲート團が新興滿洲國の將來の發展に就て追隨してゆけるかどうかは俄に斷出來ぬ、何となれば內地財政難に金融狀態によつてゆかねばならぬからで、日本の赤存公債が膨脹してゐる現狀から見て、滿洲國の產業開發資金を無制限に出せるかどうか今直ちに明言は出來難い

と冒頭して左の如く語つた

シン ジゲート團の渡滿はこれで三回目であるが、滿洲國債に關しては初めてゞある、我が引受けた額は昭和七年末建國[illegible]金に三千萬圓、同九年に[illegible]一千萬圓と北鐵買收に關し一億八千萬圓を引受け、買收のうち三千萬圓は發行濟みである、從つて滿洲國債は以來七千萬圓を引受け、今後一億五千萬圓は新規事業となつてゐるわけである

萬一 市場で公債を引受けない時は、シンジゲート團自身が前貸等の便法をとるわけで、結局二億二千萬圓をシンジゲート團の手で引受けるといふ結果になる、しかし今後の產業、資源の開發開拓に關する資金援助希望は何等具體的には受けてゐない、今度は滿洲國としてシンジゲート團に對し謝意を表し、傍々實情を紹介認識せしめたいといふ好意で渡滿したのである

我々 は從來も滿鐵社債三億四千五百萬圓を一手で引受け金融的には滿洲と緊密な關係を有してゐる、滿洲國要路との懇談を初め、南軍司令官とも會見して關東軍としての希望と各方面に對する抱負を披瀝說明これ非常に好都合だつた、出先軍部の奮鬪と結果に就て深く認識せねばならぬと痛感した、我々財界人は財政が許す限り滿洲の政策に和衷協同する

今後 融資は滿鐵の社債となつて現れようが、財界の力が變化する時は直接引受けようし或は滿鐵の未拂込金を徴收してやるかも知れぬが別に本格的には觸れなかつた、北滿の發展は農產物の生產、工業の盛んになる結果物資は大連にも行からが北鮮三港を通じ內地との貿易を促進しよう、三港は一長一短あるが夫々の立場で、北滿と朝鮮との貿易關係に重大使命を有し北滿と朝鮮との不可分關係は斷言出來る

幣制 は過去三年で財政狀態けも落ちつき調節されてゐる、幣制、專賣制度の統制されてゐる折柄中央銀行が主になり統制に努力した結果、舊幣九割五分が回收、國幣に統一され現在では百パーセントの効果をあげてゐる、米國の銀政策が上海市場を攪亂し、滿洲國財界に大影響を與へたが今直ちに兌換を請求するものがあつても國幣の信用に何等の疑惧も抱いてゐない

政府 は日貨の貨幣價値の動搖を防ぐ政策をとつてゐるから、銀政策が動搖の因となるとも貨幣政策を脅かす如き事なく、將來も不安はないと思ふ、滿洲國の豫算も相當剩餘金を生み稅制改革、徵稅機關の改正、專賣制度の確立で金融方面から政府の政策と並行して相當價値を保つてゐる(寫眞は入城の一行)

倘團長のほか一行の氏名左の通り

▲副團長日本興業銀行理事小竹茂▲横濱正金取締役水津彌一▲安田常務取締役吉田與三▲川崎第百常務[illegible]▲[illegible]常任監査役田中栄▲[illegible]▲住友信託常務[illegible]▲愛知銀行[illegible]▲[illegible]

新黨の旗揚げは未だ準備整はず

【東京電話】政友會は水野、望月兩氏の除名を契機として新黨運動が表面化し、一方黨內の幹部改選の諸氏中には、公然と黨內改革の不滿の意を抱くに至つた舊政友系その他により益々總裁系に對して根本義は總裁更迭によるほかないとの論さへ唱へるものが出て來る狀態にあるため、黨內は著しく動搖し分裂か改革かの危機を孕んでゐるが、これ等諸問題も結局今秋行はれる府縣會議員選擧の結果を俟つて解決せらるゝ模樣であり、この意味において府縣會議員選擧の成行は頗る注目されてゐる、即ち新黨運動は目下黨員中醞釀してゐるものが多いことゝ、[illegible]關係が簡單に片づかぬこと等の諸理由により參加するものが比較的少く、特にこれ等新黨論者たる床次系秋田系の希望してゐる山本条太郎、前田米藏氏等舊政友系の巨頭が現在の情勢に不滿を抱きながらも、新黨運動に今尙は興味をもつてゐないため、政府部內にある床次、內田、山崎三氏並に秋田氏等の勢力にかゝはらず今直に新黨を樹立することは困難の情勢にあり、特に[illegible]については[illegible]やうであり、これに要する運動費及びその他についても今なほ確たる對策が立つてゐないといふことも傳へられてをり、從つて府縣會議員の選擧も濟んで愈よ總選擧といふ時に新黨を樹立しても遲くないといふ論が大勢を占めるに至つてゐる

選擧革正同盟結成打合せ會

【東京電話】選擧の肅正については內務省において今秋の地方議會來春の衆議院總選擧を控へ着々これが準備を進めつゝあつたが、近く官民具體的運動を見る手筈となつてゐるが選擧肅正委員會と相並んで中央に選擧肅正同盟その他民間の敎化團體と提携して、一つの肅正同盟を結成しもつて敎化肅正の淨化運動を起さんとしてすでに豫算十萬圓を計上してゐるが、いよ〳〵その具體的運動に着手することとなり後藤內相は二十日午後帝國ホテルに右に關する準備打合せ會を開き、內務省側後藤內相、唐澤警保局長以下關係當局者約二十名出席、民間團體側より永田帝國敎育會長など二十數氏を招待し

一、民間敎化團體を糾合して選擧肅正同盟を結成すること

一、運動方法について民間團體側の實施方法

などについて意見を聽取種々協議の結果同十時過ぎ散會した

人

◇越智孝平大佐(鎭海要港部參謀長)廿日京城通過元山へ
◇原惣兵衞氏(政友會代議士)廿日入城備前屋
◇矢野恒太氏(第一生命保險相互株式會社々長)二十一日午後二時五十分滿洲より平壤を經て入城、朝鮮ホテルへ廿三日午後三時發歸東

夕刊後の市況

◇…大阪短期引跡

大新	九一圓一	三高
鐘新	一二四圓二	不變
日產	九三圓二	二高
新東	一四二圓五	二高

◇…横濱生絲後場
當 六一六 先 六一一

◇…各地期米
金澤 二元、三二 熊本 二元、五三
大阪最終氣配 五一 不變

賣物後場 日滿アルミ一七圓丁▲東北鐵道鋼業二圓八▲北鮮製紙一五圓丁▲帝火一五圓七▲[illegible]田機械一三圓丁▲東滿パルプ七圓八▲朝鮮製練一三圓三一四(出來高二四〇)

東西南北

遙々暹羅少年團から日本少年團への『平和の使節』牛象二頭の贈物は先月二十二日横濱出帆のすらばや丸で搬出される筈でしたが▲此の二頭の象をどうして積むかといふ事について船長と象使との意見が一致しない爲め▲とうとう一船おくらせて次の直航船ばたびや丸に積込む事になりました▲ではどうして船長と象使の意見が一致しなかつたかと云ひますと▲何分此の象は馴れたとはいふものゝ暹羅の奧地で捕へられてからまだいくらもたつてゐない爲め▲萬一暴れられたら大變だといふ心配から檻に象を入れたまゝ船へ吊り上げ艦のまゝ輸送したいといふのが船長の意見です▲所が象使の方では象を檻に入れた事は一遍もないし▲第一檻なんかに象が素直に這入つてくれるかどうかわからない▲だから四つの鐵輪を四つの足に通してこの輪で船に吊上げやうと主張してゐます▲併しこれも象の目方が二千八百キロの巨軀ですから▲下手をすると自分の目方で鐵輪が身體に喰ひ込んでしまふおそれがあるので▲結局サーカスのやつてゐる樣に大きなカンヴアスの風呂敷を作りこれに四つ足を突込む穴をあけて重機で引上げる事になりました[illegible]一關すればかり心配してゐるさうです

百日咳

春から夏にかけ 特に多い

小兒に特有の病氣です 熱はなくとも時間的に來る執拗な咳が晝夜お構ひなしに苦しめます 惡化しない內に早く手當して下さい。

早期に與ふれば未然に阻止し、罹患してからでも、經過を輕く治癒日數を短縮します。

味が甘いので喜んで服み寢る前の一匙は夜中の發作を和らげ、安眠を得せしめます。

チミツシン

一圓八十錢 一圓 試用小瓶(四十錢) 藥店にあり

百日咳	通常の日數	チミツシン服用の場合
加答兒期	一—二週	一週
痙攣期	三—八週	一、六—三週
恢復期	二—五週	一—三週
計	六—十五週	三、六—七週

東京・大阪 田邊商店

社說　人間の評價

過般東京に上場された「大山巖」は、その演出效果はどんなものであつたか知らぬが、脚本を通して見ると敎訓に富んだ、近來出色の出來ばえのやうに考へられる。殊に將に將たる者に對し、また人の上に立つ者に對し、將た又下に立つ者に對し、『なるほど人間は斯うあらねばならぬ』と考へさせられる節々が甚だ豐かである。奉天總攻擊の前に旅順からやつて來る手筈になつてゐた乃木第三軍がなか／＼やつて來ぬので、兵力の不足を心配するところがある。その場で大山元帥が『負けたら皆切腹する覺悟はして來たらう』と聽くが、直ぐ思ひ直して、『切腹は單純だが國運をどうする』と云ふところ、勝たなければ死んでも死に切れぬ大將軍の『責任感』がひし／＼と身に沁みるを覺える。

×

奉天總攻擊の眞最中、全軍の連絡を保つために、兒玉大將が『一歩後へ』と云つた時、大山元帥は儼然として、『尊い兵士の血の染んでゐる地の上へ、敵の足を一歩でも入れてはいかぬ、總進軍だ、かうなつては、勝ち負けは問題外だ、第一軍、第二軍、第三軍、第四軍、全軍總攻擊を佈して下さい』といふ場面がある、戰局を大觀明破し、機を見て瞬刻の躊躇も許さず、皇軍の尊嚴を强調する大將軍の面目躍如たるものであり、この場を想像する時大山元帥と兒玉將軍との貫祿儼然たるものがある。更に幕切のところで、『奉天は陷ちた。俺はこれで死んでいゝ。兒玉さん、俺にも敵の彈の下をくゞらして下さい』といつて小高い丘の上に登るところに至つては、瞼を見ずしてなほ淚を禁じ得ないものがある。こゝに至つて、『死んでも死に切れぬ責任感』と、責任を果し得た者の明朗な安けき心境の對照がいよ／＼顯然たるものあるを見る。

×

從來傳へられて來た大山元帥は彪然たる一大人格であり、滿洲軍總司令官としての元帥も、大きなロボットとしての押へ石といふ風に見え、寧ろ兒玉大將の智謀とか乃木將軍の忠誠といふものが、燦然として輝きわたり、大衆的人氣も遙か上にあつたかに見えた。然るにこゝに描き出された大山元帥は、世人に對して、その偉大さと、智略と、貫祿とをはつきり示してくれた。日本には大山元帥と同じやうに、偉大であることは認められながら、その偉大さの何であるかを知らずに、所謂ロボット視せられてゐる大人物が甚だ多い。また中には盛名一切知れ渡らず、全く世から隱れたりしてゐる偉大な人物も少くない。われらは國民大衆が斯ゝした事實に直面した時、自らの不明を反省し、またこれを恥ぢて、『人の偉さ』の眞實相を知ることに熱心することを望んで止まぬ。人の偉さを地位名聲位階勳等などで見定めてはならぬ。直接にその人の本性に觸接するの努力を以て、正しき認識を得なければならぬ。世評などで褒貶と人間を評價し去るべきでない。

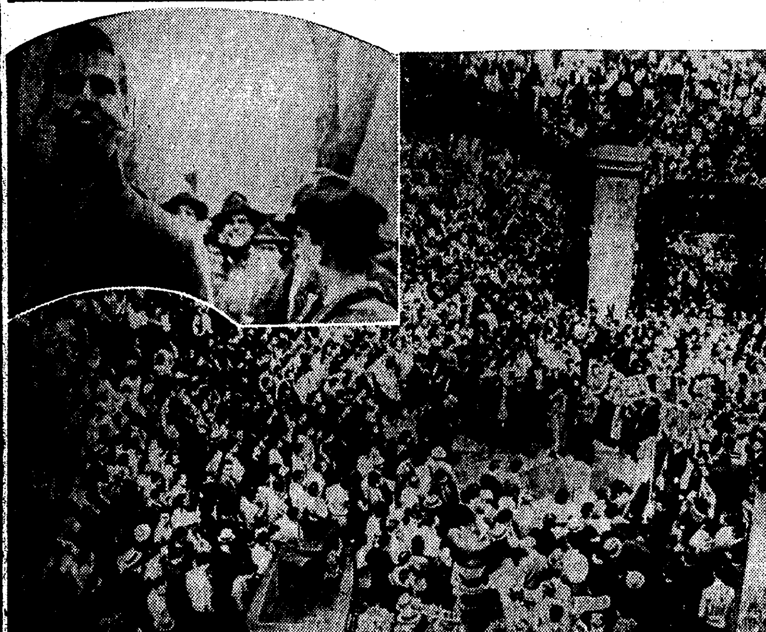

暴露されたロシアの內情【一】

農業國から工業國へ　激變途上のロシア

幸福は共產黨員獨占

最近ロシアの內情が、權威あるロシア通の間から暴露的に報導されつゝあることは注目に値する。自身共產主義者であるエムマ・ゴールドマンすら平氣でその缺點弱點を指摘してゐるが、これらの內情暴露的報告中、特に注目すべきものは米國有數のロシア通であるウイリアム・ヘンリー・チエムバーレンの報告と英國ロンドン大學から發表された『ロシア最近の農民情態に關する報告書』との二つである。兩者とも大部の報告であつて、こゝにその全部を採錄することは出來ないがその中から特に目に立つ二三の事項をこゝに紹介することにする

支配者共產黨

今日のロシアは、その指導者達が、自らの目的を達するためには如何なる手段を執るも差支ない、といふほどに、熱狂的な自己正義感を持つてゐる——といふことを前提としない限り、到底理解することが出來ない、とはチエムバーレンのいふところである。さういふ自分免許の信念を有する指導者達に支配されてゐるからこそ、現在のロシアは一切の傳統的宗敎を排斥したり、虐殺したりすることも出來るのである。その點に於てロシアの共產主義は神なき一種の新宗敎とさへいへないことはない

ロシア共產主義は信仰力の强靭な、その信徒の團體たる『全ロシア聯邦共產黨』を見て、これを徵するの外はない。同共產黨は一九三四年初期に、一大淸黨運動を行ひ、總ての不純分子を一掃したので、今日では黨員百八十七萬二千四百八十八人と、黨員見習ひ即ち候補者九十三萬五千二百九十八人とを有するだけであつて、その外には若干のシムパサイザーなるものが居るが、その數は精確には知り得ない。共產黨は右の純黨員の外に、なほ、四百五十萬人の青年黨員と、凡て六百萬人の幼年黨員を擁してゐる

今日のロシア國內に於ては、共產黨を離れて幸福な生活なるものは、事實上、絶對不可能といつてよい。この意味に於てロシアは確に共產主義の國であるといへる

產業化の促進と五年計畫の遂行

實績程度如何は發表されず

一九二八年に着手されたロシアの五ケ年計畫は、一九一七年十一月に仕遂げたボルシエヴイキ革命並に一九二一年三月に公布されたレーニンの新經濟政策と共に、特筆大書すべき、ソヴエート・ロシアの三大史實として不朽に傳へられるであらう

名目上では五ケ年計畫であるが實際上では一九二八年十月に着手されて、一九三二年十二月末に計畫通りの業績を仕遂げたことになつてゐるから、つまり四年三ケ月を要したわけである。第二次の五ケ年計畫が一九三三年から一九三七年までの間に完成する手筈になつてゐるが、その詳細は一九三四年初め頃までにはまだ明らかでなかつたほどである

五ケ年計畫の特色は、比較的短期間內に出來るだけ急速的に產業的發展を遂げることであつて、例へば石炭の產出高は、一九二七—二八年度に於て三千五百四十萬噸であつたが、五ケ年計畫の末年には七千五百萬噸に倍加し、銑鐵の生產高は三百三十萬噸より一千萬噸に、銅の生產高も三百九十萬噸より一千萬噸に石油の生產高は一千百六十萬噸より二千二百萬噸に著增してゐる如き其一斑である。農業機械の生產高は尙ほ多く增大したとさへ見傚されてゐるほどである

さういふわけで、ロシアの產業は五ケ年計畫の末年になつて、總て二倍半ほどの生產額を高めたことになるのであるが、どういふわけか、國家計畫委員會はその詳細を發表しなかつた。豫定の如くであるならば、民衆の生活標準は、大に向上すべき筈であつた。總ての工業勞働者は、五ケ年計畫の終りには七〇・五％ほど多くの實質賃銀を得る筈であつた、都市の各住民は二七・七％ほど多くの肉類と、七二％ほど多くの雞卵と、五五・六％ほど多くの乳製品を得る筈であつた。しかし、第一次五ケ年計畫の完了後の實績については宣傳第一の當局から何等の報告もなく、民間からもこれはよくなつたといふ聲も起らなかつた

五ケ年計畫の內容

成績は擧げ得たが　裏面に無數の犧牲者

五ケ年計畫には諸種の缺陷があつた。その最も大きな缺點は、各種の產業の發展に應じて、鐵道運輸機關を充實しなかつたことである。この外に、管理の無能や、技術の未熟や、生產品質の劣等といふやうな、幾多の短所があるが、とにもかくにも、短時日の間に、多くの產業生產を、槪して二倍內外に增加させ得たのは特筆して然るべきことである。即ちそれだけの產業的設備をなし、農業から一躍して工業國と化せしめやうとした努力は認めなければならぬ

然しその代り、裏面に於ては多くの勞働者を、無賃銀で强制的に驅使するとか、最低の生活賃銀で强制的に酷使するとか、最低の生活資料しか給與しないなどといふ殘虐な幾多の非行が隱されてゐることも蔽ふべからざる事實である

チエムバーレンが目擊したマグニトゴルスクのある工場では、十四五歲の兒童四五十人が砂を掘り出したり運んだりしてゐたが、學校にも行けないで、食物も滿足に與へられないで、彼等の住宅から四五時間も步かされて、その上に何け四時間乃至五時間も、油斷なく働かなければならないといふことであつたといふ。チエムバーレンが目擊した斯の種の實例はいくらでもあるといふ

實際第一次五ケ年計畫なるものは、全く斯くの如き無數の人々の犧牲により辛うじて實現し得たのであるが、しかも、それが民衆の現實生活と全く沒交涉なものであることはどうしたことであらう、例へば生產高が三倍以上となつても、民衆には少しも餘澤が廻つて來ないのである

人生は五十から

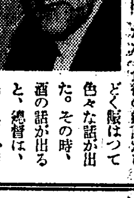

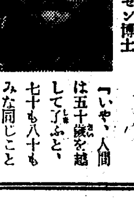

宇垣總督はこの程金剛山見物に來鮮したドイツ大使デイルクセン博士を、龍山の總督官邸に招待して歡迎晚餐會を催したが、食後の雜談がひどく賑はつて色々な話が出た。その時、酒の話が出ると、總督は、『私は若い時は相當酒もいけたが、もう七十に近くなるとどうも昔のやうにはいかんので』と云ふと、デイルクセン博士『いや、人間は五十歲を越して了ふと、七十も八十もみな同じことです』なるほど駄目な人間は、五十でもう參つてしまつてゐるやうだ、と側の人たちがみな感心してゐた（寫眞（左）宇垣總督（右）デイルクセン大使）

蝶物語【下】

理學博士 農學博士　松村松年

蝶の一生

蝶が配偶を得て受精したからといつてまだその目的を達してはゐない。これからが產卵すべき緊要の時期である。即ち產卵は何れの葉上でもよいといふわけにはゆかない。白蝶には十字科の植物でなければならない。鳳蝶は柑橘が必要である。親はあらかじめ己の子供の食卓を探し、しかも安全なる所に產卵するにあらざれば、子孫の繁殖が保證されない

蝶の產卵の本能はなか／＼巧妙適してゐる、一ケ所に集合して產卵すれば、兄弟が食物を爭ふことになるから、大部分の蝶は一粒づゝ點々葉上に產卵する。幼虫が孵化すれば、多く葉と同樣に綠色を呈してゐる。そして鳳蝶になると頭の後方に黃色の角狀突起があつてこれから臭液を分泌し、鳥やその他の外敵を追ひ拂つてゐる。白蝶の幼蟲は臭角を有してゐないが、その代りに大根や蕪の葉下にゐて保護色を呈し、容易に外敵の眼にとまらない

親であれば、翅があるために外敵に發見された場合には、飛び逃げることも出來る。ところが幼蟲となると、翅のないために逃げる道がない。それ故自然は保護色や臭液を與へて、これらの幼蟲を保護してゐる。三、四週間の後、幼蟲が成長すれば、蛹化して葉下やまがきに隱れるのである。この時は幼蟲の時よりも更に一層危險であるから、自然はそれだけ技巧を凝らして、他動物の眼につかないやうな灰色の保護色や木片の擬態を與へてゐる

これが一週間も經過すれば、美麗な蝶となる。この見苦しき姿勢せる青蟲や裸蟲が今や一變して濃厚なる羽緣の翅を裝ひ、細腰の優姿を有して再現してくるは如何にも不思議の現象ではないか。前身は眼もなき叢に於ける醜蟲が、雲間に飛翔する天女の如き胡蝶となるのだから驚異であり、神秘である。生物にしてかくの如き大變化をなすものは、恐らく他にその比類があるまい。これが即ち蝶の一生である。これが前述の如く產卵し、孵化蛹化し、又蝶となつてその世代を繼返してゐる

メーテルリンクはその著『花の智惠』の中で、花は蝶やその他の昆蟲を招致して種實の構成を遂行してゐる。花は實を結べは直ちに凋落する。その葉は枯れ、その枝は朽て、何れも土となつてしまふ。けれどもその種子は地中に根を出し、地上には葉を描き花を開き、軌道を辿つて誤らない。これが花の永遠の生命であるといつてゐる

蝶の生命

蝶の生命も、この意味に於て永遠である。一粒の種子が大木となつて花を開き實を結ぶも、一卵子が孵化して幼虫となり、蛹となり更に胡蝶と變ずるのも何等そこに差別がないのである

ある有名な宗敎家は蛹の羽化して美麗なる蝶となるが如く、人間も亦死化して更に美はしき靈の人となるのだといつてゐる。花や蝶の生命の永久であるが如く、人間の生命も亦永久であつて、これは生物界に通有の事實である

蝶は誰におしへられたるものか知らないが年々歲々死し、しかも同じ軌道を辿りて止まず、鳳蝶は柑橘に、白蝶は大根にその卵子を產下してゆくを知つてゐる。蝶となれば花に集まり、又一定の遊び場所に集まれば、そこに配偶が得らるるのである。けだしこれは自然の配劑であつて、何等不思議ではない。もし鳳蝶にして柑橘に產卵し能はざるものは、自然淘汰の大難にかゝつて死滅したに違ひない。即ち柑橘や大根に產卵し得たために、今も尙鳳蝶や白蝶が榮えてゐるのである

熾烈を極める　米國學生の反戰運動

米西戰爭以來始めての北太平洋に於ける大演習、陸海空軍各種戰鬪機關の徹底的機械化等々米國軍部當局の大規模な戰爭への準備にも拘らず米國民大衆の大部分は大戰當時の苦い經驗に依つて益々當局へ戰爭反對軍備擴張反對の抗議をなして居ることは本社外電既報の通りであるが、この反戰運動は殊に各地大學生間に熾烈を極め去る四月十二日全米各大學では當日を反戰デーとして各地にてそのデモンストレーションを行ひ氣勢を擧げた（寫眞は去る四月十二日行はれたカリフオルニア大學に於る反戰デモと昨日ハーバート大學で行はれた同デモに參加のルーズヴエルト大統領の息子ジオン君）

自轉車用　家庭用　ナショナルランプ　松下電器

便所くさみ止　イマヅ芳香油　臭氣を止め芳香を發す　目下景品附賣出中

執務勉强　はれやかに賴って無事な學期末

食前食後いつも腹部に鈍い痛感や不快な膨脹感を覺へる人に必ず快よくなる　仁丹

お手持ち容器の御活用時です　一番經濟的な德用包で毎日續けてお服み下さい　仁丹

￥.30　.50　1.00　2.00　3.00　3.00

賣切れ迫る!!

インキ百年祭

アリゥブラツクインキ創製百周年記念　インキ百年祭祝賀

大景品付特賣（特賣總數貳百八拾八萬壜）

特賣ライトインキ貳オンス入　壹瓶（金參拾錢）御買上毎に

破天荒なる此の大景品

此の福運は……

特等全鋼製書庫から双眼鏡、ポストンバツグ・萬年筆等澤山當ります末等セルロイド製メモは御買上の際即時全部呈上…

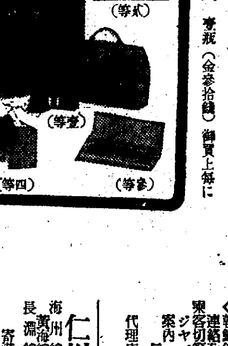

御愛用家景品

特等	オールスチール全鋼特製書庫	壹個宛	八百個
壹等	服部時計店特製上等双眼鏡	壹個宛	壹千六百個
貳等	松崎製ポストンバツグ	壹個宛	四千個
參等	特製ライト萬年筆	壹本宛	壹萬貳千本
	セルロイド七曜年	壹宛	全部

（抽籤番號券は當選每にメモと共に添附してあります）

◆特賣品にはブリウ色の帶封がしてあります

本舖　篠崎インキ製造株式會社　本社　東京本所楼町

全國の文具店にあり

賣切れぬ中に……直に御買上げ下さい

●陽光あびた若葉のように　ノーシンで頭脳は生々する●

玄武

洗髪に　ゲンブ粉末石鹸

第一工業製藥株式會社

北九州商船株式會社出帆廣告

釜山出帆　博多行　珠丸　毎日偶數日午後十一時　對馬嚴原、長崎行　博丸　毎五日目午前十時　詳細ハ左記へ御照會被下度候　釜山第一棧橋　北九州商船株式會社出張所　電話二四二二番

仁川出帆（代理店朝鮮郵船會社）　大連直行　東祥丸　四月二十一日　鹿兒島、三角、長崎、博多行　東祥丸　四月二十八日

新義州・安東出帆（代理店日鮮海運會社）　仁川經由、九州各地行　東祥丸　四月二十五日　詳細ハ左記へ御問合せ被下度候　仁川府本町四丁目　鮮日海運株式會社　電話長五〇番長一〇八番

阿波共同汽船出帆

威海衛、芝罘、大連行　利通號　五月廿一日午前　時入港　五月廿三日午前　時出港

威海衛、芝罘、大連行　第三十六共同丸　五月十七日午後　時入港　五月十九日午前　時出港

鎭南浦、大連、天津行　長山丸　五月廿七日午後　時入港　五月廿八日午前　時出港

◆朝鮮鐵道局主要驛ニテ乘客扱ニ連絡荷物取扱仕候　乘客切符發賣所　京城三越支店內　ジャパン・ツーリスト・ビューロー案內

仁川海岸町四　代理店　野口商會　電話二四番・一三七番

仁川汽船出帆廣告

海州線　直航　隔日出帆

黃海線各驛ト船車連帶貨物取扱

長淵線　每月五回出帆　寄港地＝龍湖島、蘇江、德洞、九味浦、苔灘、大靑島

仙義線　隔日出帆　寄港地＝漢串、孔浦里、富里浦

唐津線　隔日出帆　寄港地＝南元浦　自動車連絡取扱

甕島線　隔日出帆　寄港地＝吾池里

德積線　隔日出帆　寄港地＝瑞山、泰安　自動車連絡取扱　寄港地＝龍游島

席毛里線　每月二十三回出帆　信島、仙、乾坪、

馬山線　隔日出帆　寄港地＝靈興島、大阜島

白石浦線（忠南牙山郡）每月六回出帆

此ノ外ニ沿岸各方面行貨物取扱

仁川港町二丁目　仁川汽船株式會社　電話五一番 一四〇番　庶務 到着係 發送係

出生は減少 死産が増加
大邱九ヶ年の統計

【大邱】大邱府では昭和元年以來の死亡、出生狀態を調査中この程完成した、之によると出生では昭和元年が合計二千百六十二名で昭和九年は二千八名となつて約百六十名の減少、死産は昭和元年廿五名が昭和九年は五十九名と二倍以上の増加を見せてゐる、これを年別にあげると左の通り

年度	國籍別	出生	死亡
昭和元年	內地人	[illegible]	[illegible]
	朝鮮人	[illegible]	[illegible]
	外國人	[illegible]	[illegible]
同二年	內地人	[illegible]	[illegible]
	朝鮮人	[illegible]	[illegible]
	外國人	[illegible]	[illegible]
同三年	內地人	[illegible]	[illegible]
	朝鮮人	[illegible]	[illegible]
	外國人	[illegible]	[illegible]
同四年	內地人	[illegible]	[illegible]
	朝鮮人	[illegible]	[illegible]
	外國人	[illegible]	[illegible]
同五年	內地人	[illegible]	[illegible]
	朝鮮人	[illegible]	[illegible]
	外國人	[illegible]	[illegible]
同六年	內地人	[illegible]	[illegible]
	朝鮮人	[illegible]	[illegible]
	外國人	[illegible]	[illegible]
同七年	內地人	[illegible]	[illegible]
	朝鮮人	[illegible]	[illegible]
	外國人	[illegible]	[illegible]
同八年	內地人	[illegible]	[illegible]
	朝鮮人	[illegible]	[illegible]
	外國人	[illegible]	[illegible]
同九年	內地人	[illegible]	[illegible]
	朝鮮人	[illegible]	[illegible]
	外國人	[illegible]	[illegible]

奇篤な人

【國城】邑內富豪李給榮氏は去る十五日現金五十圓を國城面內赤貧者に分配方を當局に申出た

貴き一票棄權すな

けふぞ輝く政戰審判の日
嚴肅な時の推移と共に運命は定る
玉手箱に秘す謎の興味深し

????????

一ケ月間に亘り全半島の政戰神經を極度に高ぶらせ興趣を滿喫せしめた改制第二次の府邑會議員並に面協議員會議員選擧逐鹿戰は前回よりも洗練されて秩序よく且つ圓滑無難の裡に推移していよいよゴールに入り光輝ある史上に華やかな一頁を刻みつゝ今や選擧民の總意によつて嚴正なる審判を下されんとし、刻々嚴肅なる時の推移とともにやがて當落の運命は決せられる、果して榮冠をかち得る光榮の選手は誰々か今はまだ玉手箱のみぞ知る謎であり、まさに興味の焦點である、かくて固唾を呑む緊張裡に二萬に餘る選手の血淚滲む政戰豪華繪卷は完全に清算されるのである

????????

隨所に正面衝突
今や最後の切崩し戰術で
釜山火花を散らす

【釜山】一ケ月に亘る府議選擧逐鹿戰もいよいよゴールに臨み四十八候補の當落の運命を決定されることになり今や最後の五分間を天下分け目の瀬戸際として必死の奮鬪を重ね隨所に有權者爭奪の鉢合せが展開し悲喜劇を演じ、殊に出足が遲かつた倉地新候補の決死の奮鬪が土城町有權者を地盤として飯田、原、長畠各候補に甚大の影響を與へた新町方面では中島候補が中山矢坂兩候補と深刻な爭覇戰を演じ特に金融界方面に取引關係を有する石原、矢坂兩候補の進出は加藤讓氏と正面衝突の因果關係を生ずるなど內地人候補者側は混亂に混亂を重ねる一方朝鮮人側十七候補も釜山鎭に金璟泰氏が孤立無援ながら獅子奮迅の苦鬪をもつて丁士中氏の地盤を侵略し十八日夕までには多分の進出を遂げ迫し同町內の金準鎬氏の勢力範圍も新人丁士中氏の躍進に動搖を免れず、選擧運動開始以來、鳴りを鎭めた觀があつた地田、次郞、加藤讓、原武一の各候補は徹底的潛航戰に終始して表面的に浮び出ないが有權者獲得には必然たる實勢力培養に成功した模樣で四十八候補の陣營は緊張の極に達してゐる

清き一票の動き
いまや興味の焦點となり
棄權率は減少豫想

さては有權者七千四百九十七名の動きこそ興味の焦點で早くも最高點獲得と最低の當選得票の豫想が府民の神經を煽り立て街の話題となつてゐるがこれを前回の選擧によれば當時の有權者總數七千百九十八票、投票數六千六百六十二票棄權は僅か五百三十六票で最高得票二百五十二票最低百廿七票で川島喜彙氏が殿りとなり次點は水野龍一氏の百十五票であつたが棄權者の案外少かつたのは狩出し戰が猛烈であつた證左と見られ、今や白熱の選擧戰に棄權者の步合が那邊に止まるか面白い對照となるであらう

全北の立候補
大府邑にて 廿三名超過

【光州】全南道府邑會議員立候補者は十七日現在道當局の調査によれば左の通り（括弧內は定員數）▲木浦（三〇）三三▲光州（一四）一四▲麗水（一四）一四▲順天（一二）一六▲濟州（一二）一四▲[illegible]州（一四）一四▲合計（九六）一一九

光州は總花
岩橋氏立ち やつと定員

【光州】邑會議員選擧逐鹿戰は立候補者十三名で定員に達せず期日切迫した昨今市內に立看板一つ見當らず頗る低調乘りのところ辯護士岩橋朝一氏が各候補者より後援され遂に出馬を決意し十七日午後正式屆け出たのでやうやく定員十四名に達した

清州も混沌

【清州】十二名の定員に十五名立つて結局三名は落選することになつてゐるので十九日來爭奪戰激化し隨所に突擊戰を演じ當落も豫測を許さない狀態であるが選擧當日選擧場入口に設置する候補者の選擧事務所は抽籤で定め簡單な設備をすることになつた

富川も混戰

【仁川】大仁川建設の途上にある仁川の府議戰は既報の如く元老組の狩り出しを行ふてさへ遂に定員三十名に一名の不足を生じ仁川の恥辱を天下へ暴露せるに引替へ富川郡管內に於ける各面協議員の選擧逐鹿戰中島嶼面は交通不便のため明かでないが陸地の各面では何れも定員を超過し文鶴面の如きは十名に十九名の候補者を立て白熱戰である、仁川署に達した十九日現在の各面定員及び立候補者は左の通り（括弧內は定員）南洞面九名（十名）▲蘇來面廿名（十名）▲表面十三名（十名）▲吾丁面十四名（八名）▲桂陽面十名（八名）▲富內面十一名（十名）▲西串面八名（十名）▲文鶴面十九名（十名）

府議戰の巷を驅る
仁川府の卷

金鍾變氏　現在の仁川は今や港灣都市から生產都市化する道程にありますが、此發展に伴ふ我等府民の利害關係は府民の代言者たる府會議員の如何に依るものと思ひますが私は多年沈滯せる府政を刷新して府民一般の福利增進を計り大仁川の建設に向つて專心努力いたしたいと決心してをります

黃潤氏　私は多年行政官廳に勤務いたしてをりました關係から府政と云ふ事については多少の心得がありますが何にしても淺學菲才ですから果して御期待に添へるかどうかと思ひますが現在の朝鮮人側の生活狀態を改良し產業方面や衛生機關の充實を計り思想善導に努力し名實共に安樂の仁川建設に邁進いたしたいと考へてをります

澤圭氏　今仁川府の先決問題はと考へて見ますと大工場を誘致して商圈の擴張を計り商工業都市に面目を一新させる事が緊要ではないでせうか、私は又朝鮮人側の初等教育機關の完備と朝鮮人中等學校の設置、東部市街の道路完備、貧民救濟を目的とする社會事業の施設、水仁鐵道促成等幾多の重要問題を目標として粉骨碎身御期待に背かぬ樣獻身してをります

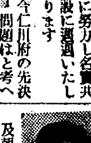

金泰勳氏　何しろ初めてですから府政に對しては全然白紙です、抱負と云ひますと第三公普校及朝鮮人中等學校の新設が急務と考へこれに力を注いで見ようと思つてをります、其他東部市街の幹線道路、內外里道路舗裝朝鮮人街下水溝の完成等に微力を盡す積りです

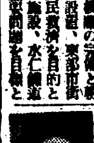

安基榮氏　淺學菲才何も出來ず府政には全然知識を持つてをりませんが當府の先決問題と考へられる朝鮮人側の教育機關完備の爲第三公普校の設立に依つて未就學兒童が一人でも少なくなる樣に致したいと考へてをります、そして男子よりも女子の中等學校設置に力を注ぎ其他商工業の振興助長、社會施設の實現內外里道路舗裝、衛生機關の充實、商圈擴張と實現に努力する決心です

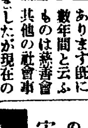

金允福氏　私の生命は社會施設の完成にあります既に數年間と云ふものは慈善會其他の社會事業に盡力して來ましたが現在の仁川ではこれで良いと云はれる樣なものはなくまだ手を入れて仕上げねばならぬと考へます、十年度豫算で隣保館が出來共濟會の補助もありましたがこれらに力瘤を入れて立派な施設を作り出したいと思つてをります

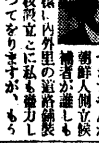

宋在鴻氏　新らしく打つて出たものですからさつぱり見當がつきませんが朝鮮人側立候補者が誰しも痛感する樣に內外里の道路舗裝と中等學校設立とに私も盡力したいと思つてをりますが、もう一つは京仁鐵道の水產試驗場を仁川に設置される樣努力し水產業の發展を期したい

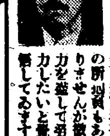

宋雲學氏　全く白紙で現在の所判りませんが微力を盡して努力したいと覺悟してゐます

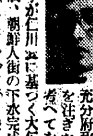

鄭旭鉉氏　前回の府議任期中に得た知識を以て今回も充分府政に力を注ぎたいと考へてをりますが仁川港に基づく大仁川の建設、朝鮮人街の下水完成等を念願としてやつて行く決心です

鳥致院上水道 晴れの通水式

【鳥致院】上水道は昨年六月十五日起工以來順調に進みいよいよ竣工して十六日午前十時から水源地で晴れの通水式を擧行百餘名參會して先づ總督告辭（代讀）道知事の告辭（同）來賓の告辭があつて式を閉ぢ、盛大な祝賀宴を催した

列車に投石

【大田】一日二回の投石事故…大鐵管內南原、山城間を三五一列車が運轉中右側三等車に投石窓ガラス一枚破損▲同日井邑、四街里間三〇七列車に對し右側より投石窓ガラスを破壞幸ひ乘客に負傷はなかつた

鐵窓にわく同胞愛 臺灣へ義金

【大邱】大邱刑務所に服役中の囚人が臺灣震災の慘狀を聽き米元武次（四三）[illegible]等三名が各々領置金の中から震災見舞義金にと十八日金一封の申出があり同所教務係りを感激させてゐる

窮民二十三萬人
一番多い所は安東の二萬餘人
慶北の更生資料成る

【大邱】慶北道ではかねてから道內の窮民分布狀態を調査してゐたが、その結果慶北窮民十八萬六千八百五十一名、商業窮民一萬二千百五十六名、その他を加へると合計內地人十五世帶六十一名、朝鮮人五萬三千百十一世帶廿三萬八千四百四十三名の總計五萬三千百廿六世帶廿三萬八千五百四名を算してゐる、各府郡別數は左の通り

府郡別	世帶數	人口
大邱	一、八三三	八、〇〇一
達城	二、三五三	九、一四三
軍威	一、四四一	六、五五五
義城	三、三二二	一四、八〇一
安東	四、三四八	二〇、五四三
靑松	一、三三五	五、六二七
英陽	一、一〇〇	四、八四八
盈德	六九八	三、八五一
迎日	三、六〇五	一九、八三一
慶州	三、九六八	一五、〇一三
永川	三、八〇七	一七、〇五四
慶山	二、三五一	九、九二一
淸道	四〇七	一、九七七
高靈	一、三三一	六、一六六
星州	一、四五五	五、九〇一
漆谷	一、五五四	七、一四四
金泉	二、六八五	一二、三五一
善山	一、六九九	八、〇〇六
尙州	三、五五五	一六、一〇〇
聞慶	二、八六七	一三、一三三
醴泉	二、二二六	一〇、一〇〇
榮州	一、九七三	八、三二一
奉化	三、三六八	一四、一四九
鬱陵島	二三五	一、一三九
合計	五三、一二一	二三八、四四三

（外に內地人世帶數一五、人口六一）

不正漁業

【統營】最近郡內各島嶼の沖合で無許可の不正漁業をなすものがあり、當局で監視中去る十五日昌原郡天加面天城里、宋道（二〇）統營郡東部面羅大里金有寶（二〇）の兩名が漁夫數名を使役して統營郡閑山面每竹島（每勿島）近海で潛水器を使ひ貝、和布類を採取十七日統營市場で賣却中を統營署員に見破られ檢擧され嚴重取調べの上十八日即決で罰金二十圓宛に處した

密陽支廳 官舍着工

【密陽】釜山地法院密陽支廳判檢事の增員に伴ひ官舍を新築することになり寄附金を募集中であつたが去る十八日入札の結果、八千六百五十圓で藤波福一氏が落札直ちに着工した

群山は一名辭退

【群山】去る十七日出馬した朴致來氏は十八日立候補辭退の屆出をしたので朝鮮人側候補者は十名に減じた

選擧事務視察

【大邱】本府警務課保安課高山事務官は選擧事務視察のため十九日午前六時廿五分着列車で來邱、吉岡大邱署高等主任の案內で大邱の市內を視察更に安東邑議戰を視察し大邱に一泊廿日は慶山經由釜山に向つた

大邱快捷 一五對一一 對大鐵軍戰

【大田】全大邱對大田鐵道軍の定期野球戰は十八日大鐵グラウンドで擧行、三時五分猪俣氏の鮮かな始球で大邱先攻で開始、本春劈頭の野球だけにファンはスタンドを埋めた、球審小林、壘審杉浦、武久兩氏

										計
大鐵	0	0	0	1	1	2	0	6	1	11
大邱	0	1	2	0	0	9	1	0	2	15

大鐵　島崎 宮島 野村 本原 下 [illegible]
大邱　飯田 倍 江口 濱 西山 森 [illegible]

釜山決勝 8—2 對大鐵戰

【大田】釜山鐵道對大田鐵道定期戰は十九日午後二時四十五分大鐵球場で釜鐵先攻で開始、小林（球）武久、島川（壘）審判、釜鐵軍は劈頭森本大鐵投手の球勢定まらざるに乘じ強打を浴せ敵陣を亂して一擧八點を奪取したが大鐵軍は六回濱野の本壘打と七回の安打に一點を返し結局八對二で釜鐵軍に凱歌揚る、閉戰四時四十分

										計
釜鐵	8	0	0	0	0	0	0	0	0	8
大鐵	0	0	0	0	0	1	1	0	0	2

大鐵　下中 橋井 田田 田 原 [illegible]
釜鐵　木畑 石鍋 佳 任 高 八幡 李 [illegible]

▲本壘打大鐵濱野

仁商大勝 18—2 對高工野球

【仁川】仁川商業野球部では十八日京城高工を迎へ午後三時半から同校グラウンドで仁商先攻で開始、（球）戶祭、（壘）藤山三氏審判で開始結局十八對二で遠來の高工軍大敗した、戰跡左の通り

										計
高工	0	0	0	0	1	0	0	1	0	2
仁商	0	5	1	6	1	3	1	1	0	18

バッテリー　仁商（山口、長本—有川）高工（谷—小林）

	打數	安打	振	球	打	三	失	盗	殘
高工	31	2	9	2	0	0	0	10	4
仁商	49	13	8	6	1	4	1	2	9

全大邱大捷

【群山】遠征の全大邱軍對全群山軍の野球試合は十九日午後一時から群山日の出グラウンドで擧行、廿對九の戰績で全大邱に凱歌

八方手出しの大邱
財政が伴はぬ
瓦斯、運動場、飛行場等上城折衝 芳しからぬご報告

【大邱】飛行場候補地問題、公設運動場設置問題、瓦斯公營問題等大邱當面の重要案件を携へて本府と打合せの爲め出張中であつた門脇大邱府尹は十八日夕歸邱、左の如く語る

飛行場設置については既に決定してゐるが早急實現の要もありその候補地について當局との間に研究を要する點がある、瓦斯問題については井上遞信局長が東上で不在だつたので今井電氣課長に會見話してみたが目下計數的研究をしてゐる處でさう進んだ處まで行かなかつた遞信局長の歸任を待つて改めて行はねばならない譯だ、グラウンドの方は更に角金の問題だ、財政誠に豐でない當府としては先づ差當り起債に仰がねばならないのだがこれ又さう簡單には行かない、大體諒解に求めて來たが認可すではまだまだ骨が折れよう

阿片密賣

【統營】去る十八日夜統營邑町山水旅館に投宿中の全南麗水城生れ前科一犯李春白（三〇）＝假名＝を統營署員が引致嚴重取調の結果阿片を所持してゐたので密賣者と睨み、引續き留置目下取調べ中

態度を改めぬ 鮮航會本部
仁穀對鮮航會との 解決は愈々困難か

【仁川】鮮航同盟會が嚴に發表した五月以後の鮮米運賃に對し各海港地の穀物商組合では何所も特約するものはなく依然自由積みか又は盟外船輸送を計畫する組合が多いので朝鮮各港の同支部員は大阪へ去る十四日から本部と對策協議中であるが仄聞する所によると仁川支部では仁穀を激昂せしめた各港との比率などは此際何んとか圓滿に協定すべく頻りに奔走したが鮮航會本部は頑としてそれに應ぜず、飽まで強硬の態度を固持してゐる模樣である、一方仁川穀物協會に於ける盟外船に付ては何にか條件をつけないと責任ある配船を行ふ船會社がないので積荷の圓滑を圖るためには盟外船と積極的契約を進むるの外なく目下上阪中の委員は各場の鮮米輸送にも困難せない某有力な船會社と永久的契約に取りかゝつてゐる模樣である從つてこの交渉が旨く成立すると仁穀對鮮航會との解決は愈よ困難に陷り仁川に於ける各支部では死活問題を惹起するだらうと憂慮されてゐる

吉田鐵道局長 忠北線視察
延長實現を期し 淸州有志から陳情

【淸州】忠北線の東海岸延長、これに鳥致院から板橋に至る鳥板線道の敷設による中部朝鮮橫貫鐵道促進については、忠南北、全北の三道關係者提携して期成會を組織し運動中、去る十七日午前八時半突然吉田鐵道局長を淸州に迎へ淸州の有志磯野邑長、齋藤榮藏會長安東商工會頭外數名は道廳で同局長に忠北線延長並に國庫買受方を陳情したが吉田局長の來道は忠北線延長を前提とする實地視察らしく道廳幹部とも色々打合せの上午前十時半淸州發汽動車で忠州に向ひ、道から安參與官と宇田保安課長が忠州まで東道し、吉田局長は自動車で歸任し、安參與官、宇田保安課長も即日歸淸したが、忠北線延長は先づ堤川まで延長するのではないかとみられてゐる

大邱の徵兵檢査
初日は六分一弱の合格

【大邱】大邱に於ける本年の徵兵檢査は十八日から大邱步兵第八十聯隊で實施されてゐるが檢査初日の受檢者壯丁は八十名あつたがその中甲種合格者は僅か九名であつた、如何に嚴格なる檢査とはいへ甲種合格者が六分の一弱といふ壯丁の體格には檢査官も呆れてゐるが第二第三日の檢査終了後總括的成績によつてその原因等について研究される筈

男の迷ひ兒 すでに五日
母を呼續く

【仁川】去る十六日仁川驛前に五歳になる內地人男が迷兒となつてうろついてゐるので驛前派出所員が親の名を問ひたゞしたが「お母ちやん」と呼ぶのみで要領を得ず保護中であるが五日間たつても身元がわからぬので本署に保護してゐるが耳が惡く紺色の縞ズボンを穿いてゐる

仁川教育會總會

【仁川】仁川教育會評議員會は十八日午後一時半から公會堂で開催されたが永井會長を初め府內各校教員全部出席團體合唱、舞踊[illegible]の後議事に入り、新入會員の紹介役員改選等を行ひ同二時半閉會したが引續き城大教授津田榮氏の講演があつた

產婆看護婦試驗

【大田】五月忠南道で施行の產婆看護婦試驗合格者は左の通り▲產婆山川たけよ（山形縣）金光玉（慶北）李泰業（慶南）吉住ハルヨ（福岡縣）金辛任（忠南）▲產婆學說（慶北）▲看護婦富永ミツノ（愛媛縣）許海順（忠南）金龍順（慶北）朴先伊（同）

農事改良組合

【國城】東拓國城駐在所管內小作人は六百四十七名あり今回農事改良組合を設置することに決定去る十八日午後三時から同駐在所倉庫構內で多數來賓列席を得て創立總會を開き役員を選擧、釜山支店代理長奧崎主任の式辭朴國城面長、李道會議員等來賓の祝辭、役員の挨拶があつて終了、同七時から富士屋で披露宴を張つた

大邱神社 砲丸塔
廿七日除幕式

【大邱】大邱鄕軍海軍部で大邱神社に獻納するため海軍省より下附を受けた十二吋砲彈二個は先般紀元節の佳辰をトして大邱神社拜殿左側に砲彈塔の地鎭祭を擧行し爾來工事中であつたが、來る廿七日々露戰役三十周年海軍記念日に莊重な除幕式を行ふことになつたがこの意義ある除幕式は鄕軍海軍部とも協議の結果建設資金を寄附した大邱府靑木勝氏の令孃に依つて行はれることゝなつた

優良農村 映畫化
忠北で撮影

【淸州】忠北道では農村更生の實況をフィルムに撮影し社會教化資料とすべく來る廿五日から本府の技師を招聘して左記各優良部落の活動振りを撮影することになり完成の上は左の如き日程で汎く一般に公開する

▲二十五日淸州郡四州面佳亭里婦人團、陰城郡陰城面平谷里の新農村と靑年團▲二十六日堤川郡[illegible]▲二十七日報恩郡俗離面舍內里法住寺▲二十八日沃川郡東二面細山里婦人團の緊縮競技▲本年秋季、永同郡永同面會洞里天地神壇

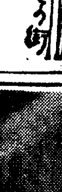

【永登浦】小學校後援會では廿二日午後八時から武德館で評議員會を開く

◇

【統營】殖銀支店弓道部では今回弓場を新設したので十八日弓張開き

◇

【國城】馬山重砲兵四十名は去る十七日行軍の途次國城營中平野で鄕軍と聯合演習をなし即日歸隊

◇

【長湍】廿六日郡會議室で郡教育會總會、國防義會評議員會を開催

◇

【長湍】廿七日郡會議室で校長打合會開催

◇

【慶北】慶北道保安課では十九日の日曜に課員家族の慰安會を朱乙カネ溫泉で開催

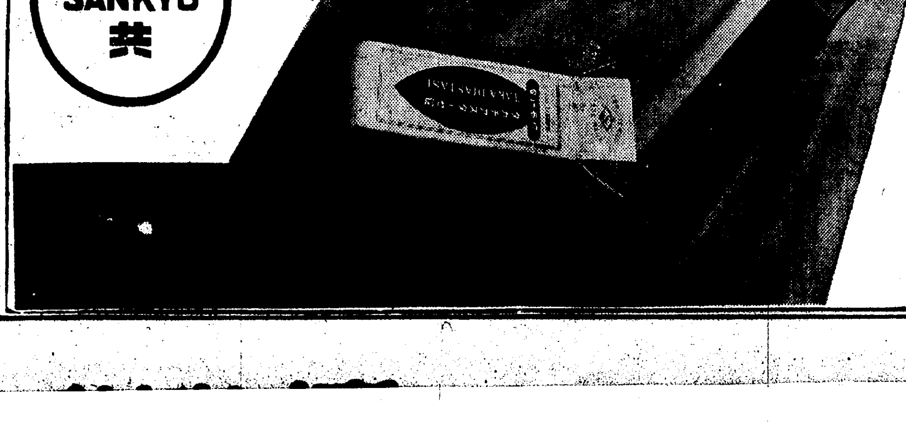

胃腸にタカヂアスターゼ

消化を催進し、食慾を增し、榮養を佳良ならしむ

タカヂアスターゼは、比類なき消化酵素にして、一般ヂアスターゼと全く其撰を異にす。

（1）澱粉、脂肪、蛋白質其他二十餘種の消化酵素を含有す。（2）效力一定、永久不變（3）胃腸內に於ける抵抗力強く、よくその消化力を發揮す（4）茶、コーヒー等の飲用により效力阻害せられず。（5）食塩、醬油等により其の消化力は却て增强せらる。

（說明書進呈）　（粉末・錠劑各種）

「三共の藥品」の定價と簡單なる解說とを載せたる册子「三共の藥品」あり御入用の方は此新聞名御記入御申越下さい贈呈致します

東京・室町　三共株式會社

北鮮版

清津の貯木場
"輸城川床が最適" 注目すべき新主張

【清津】貯木場設置は府最も重要問題の一として多年の懸案となつてをり材木業者、商工會議所共に種々計畫を進め具體案の作成を急いではゐるが早急なる解決は目下のところ困難視されてゐるが最近一具體案として次の如き注目すべき議論が擡頭してゐる、即ち朱乙の例に倣つて現在空地となつてゐる輸城川床を貯木場とすれば極便もよく積取に最適であると主張するものでこれが實現には業者の英斷を必要とされてゐる

住宅地域の中に 頑張る有害工場
八十も點在の實狀に鑑み 當局應急策を練る

【平壤】市街地計畫令が適用されてゐない平壤府には住宅地域内に有害工場が亂立してゐるので平壤署では過日參考のため調査したところ、精米工場の廿八ヶ所を筆頭に鐵工場廿七ヶ所、線打工場十四ヶ所、自動車修繕工場九ヶ所、製材工場四ヶ所、製粉三ヶ所、鐵器製造所一ヶ所、合計八十三ヶ所の多きに達してゐる、平壤署では今後新築の場合は斷然工場地帶でないと許可せず舊工場には應急策として取締り法規を制定すべく道當局に上申研究を進めてゐる

工業都市興南の 物凄い膨脹振り
人口は工場の煙突に比例し 今年中に五萬突破

【興南】興南邑の人口は現在約三萬五千と見られてゐるが朝窒並にその傍系會社で建設中の社宅は九龍里に二十戸建十五棟、高女裏に一戸建五十棟、柳亭里に二十戸建二十四棟あり何れも今年中には竣工の豫定であり、更に柳亭里社宅は用地の買收濟み次第二十戸建二百棟に增加の意向でこれ等の社宅落成と前後して大豆化學工場、マグネサイト工場、カーボン工場、カーバイト工場、火藥工場等も竣工操業の段取となるので本年末の興南邑人口は楽々と五萬を突破し近く十萬を數ふるに至るべく豫想されてゐる

いわし大漁
既に七千樽近く 油肥も高値を唱ふ

【咸興】今年咸南の春鰮は鰮近る早く前年に比すれば沿岸各地とも二週間乃至三週間も早い水揚を見たが十八日までの漁獲實績は端川一、二一九樽▲群仙一、〇三五樽▲遮湖一、二二七樽▲新昌二、〇五七樽▲前津一、一八一樽▲三湖六九樽▲合計六、七八八樽で前年同日の累計二、四三五樽に比すれば殆んど三倍に近い豐漁で油肥價格も油は一月朝窒落契二圓二〇錢、二月合同油脂落札二圓六一錢、三月朝窒落札三圓〇七錢、四月朝鮮油脂落契二圓八六錢、五月朝日電化落契二圓五八錢と多少の騰落はあつても前年に比すれば極めて有利であり粕は二等品十貫當り本年の底値四月下旬の三圓三五錢に比すれば一五錢の上値で目下二圓五〇錢を唱へてゐる

前津港に警報臺

【洪原】前津漁業組合でかねて建設中であつた暴風警報信號臺はこの程竣工し去る十七日落成式を擧行した

御訪日慶祝 國民大會
延吉の行事

【延吉】滿洲國皇帝陛下御訪日還幸奉祝國民大會は去る十五日國内一齊に擧行されたが間島省でも當日午前九時から延吉市省公署前廣場で盛大に擧行、式後日滿小、中學校生徒を先頭に約三千名の旗行列が市内をねりなほ當日は飛行機で全間島に奉祝ビラを配布した

台灣へ義捐金

【延吉】内地人青年團では台灣の大震災罹災同胞のため團員一同市内各戸を訪問、義捐金を集め二十八圓六十錢をこの程送金した

四名の死體發見
前津港沖の鰮漁船顚覆

【洪原】既報、去る六日前津港沖で鰮漁中暴風のため顚覆した漁船の乘組員前津港韓周敎さん外九名の行方については漁組で極力捜査中であつたが十七日に沿海出漁中の漁船が韓周敎外三名の死體を發見、他の六名は依然行方不明である

ダイヤ泥捕る

【羅南】清津驛前明心自轉車商會にこのほど住み込んだ申永吉（二〇）は……を待ち受けてゐる間に早くも羅南署に看破され、漁大津で逮捕、羅南署に連行取調べ中

譽れの羅南騎兵隊 軍旗祭の盛儀
中村聯隊長の高等馬術に 滿場かたづを呑む

【羅南】騎兵二十七聯隊の軍旗拜受記念式典は既報の如く十八日午前九時から行はれた、この日、初夏の空は晴渡り、まつたく惠まれた軍旗祭日和であつた、定刻鈴木師團長、竹内知事ほか軍官民、學校生徒ら參列、營庭に榮光の軍旗を奉迎、型の如く中村聯隊長の式辭朗讀、軍旗奉送の後聯隊歌齊唱で閉式、引續き聯隊獨自の競技に移つたが曲垣平九郎もどきの馬術達者揃ひ、サーカス顔負の各種騎術、曲技をはじめ、川中島、珍馬行列その他モリ澤山な餘興があり中村聯隊長の高等馬術では滿場妙技に固唾をのみ、かくて午後一時祝宴を開始、中村聯隊長の挨拶に對して竹内知事謝辭をのべ午後は角力、演藝に光榮の祭り日は終日賑つた

（寫眞上は餘興の川中島、下は曲技）

朝驅けの一戰から 最後の嘆願電報
ありとあらゆる戰術盡し 狂奔する西京の獲票運動

【平壤】未曾有の混戰を展開して實に三旬餘、最後の勝敗を懸けた十九日の日曜日は四十八名の立候補者は勿論のこと六百餘の運動員は必死の形相物凄く夜の明けるのを待ちかねて戸別訪問の突撃隊が朝がけの戰法に狂奔、府内隅々まで歩き廻つて勤め人の在宅を狙ひ奥の手である歎願戰をもつて有權者を攻めたて一票も忽かにせず未開拓散票の獲得に一喜一憂、文字通りの命がけの猛運動を展開してゐるが、現在まで保留せられてゐた有權者票も今はもうすつかり出盡した感があり、何れの候補者も人事を盡して天命を待つがごとく粛然たる族顔を見せてゐるものの當落線を上下する立候補者の『危し救援の一票を』と振からず有權者を攻めたてる眞劍な文書戰のありに、物凄い最後の手は伸び曉天はならず、二十日から二十一日の拂曉にかけての最後の電報戰に火花が散るだらう

貧乏籤一本
誰に落ちるか 新義州の興味

【新義州】府會議員を目ざす廿八候補の運動はいよいよ最後の果敢なる突撃戰を開始した、投票場小學校の準備も成り立會人には小野醫院長小野明治郎、商銀支店長生田健一郎、柱朝鎭、崔鼎の四氏が決定、一方候補者は今日をせんどと最後の白兵突戰を開始したが果して『貧乏籤一本』が誰の身に落ちるか選擧は水ものといへ明るい政治は清き一票からだ、當局者は清き一票の斷行を期待してゐる

候補十一氏 抱負を披瀝
城津初めての試み 政見發表演說會

【城津】在城五新聞支局共同主催の邑議候補者政見發表演說會は城津では未曾有の試みであり、立候補者の不參會が向濃厚のため開會を危まれてゐたが前日に至り、北川、中尾兩氏の斡旋で大部分參會に決定し豫定通り十九日午後二時から邑會議室に於て開會、有權者を初め聽衆無慮五百、朱驟本社支局長の開會の辭に幕を落し

尹濟聖、須川、金聲培、中尾龍、韓壽基、杉山鋼、金在洙、朴敬遠、北川三策、呂鋪漢、本間廣吉

の候補十一氏が相次いで登壇、いづれも立候補に際しての抱負を披瀝し、續いて

山下善太郎、岸平吉、李恩淳、松房海一、荻原寛、金鎔洸、金子勘次郎

の諸氏からそれぞれ候補者推薦演說あり、最後に丹下警察署長の感想、濱田北鮮日々支局長代理の閉會の辭に頗る盛況裡に幕を閉ぢた

（寫眞は會場）

定員超過
開城も遂に

【開城】府會議員選擧戰は定員に達しなかつたため氣乘薄の無風狀態であつたが十六日金正浩氏（六）立候補屆け出でにより内鮮人共に漸く定員に達し、辛うじて擁立工作一段落を告げるとともに全員くつわをならべて當選確定となり人心頗る落付き間に本格的選擧の爭鬪戰に入つた戰況であつたが十八日に至り突然東本町崔圭淳氏（三）が名乘りをあげたので各立候補者は俄然色めき再び鎬を削る肉彈、突擊戰を演じ戰線に大異狀を來し即興戸別訪問戰も活氣づき新舊候補者入り亂れて白兵戰が展開され混戰に陷つた、崔圭淳氏が

旋風的な立候補
明賀氏の出馬で遂に超員 忽ち大荒れとなつた鎭南浦

【鎭南浦】定員廿七名に對し立候補者内地人十三名、鮮人十四名計廿七名で無風狀態を通り越した鎭南浦府議戰は十六日午後五時穀物組合有志により推戴されて丸ナ穀物協會理事明賀七郎氏の立候補の名乘りあげ十七日正式に屆出を了し、新井丸ナ商會々長はじめ加藤精米所副支配人、東洋精米所桑田支配人其他七名合計十名の錚々たる運動員が必死の活動を開始したため既存各候補者の地盤に大動搖を來し、十七、十八兩日の府内は各候補者自ら陣頭に立ち、數十名の運動員と入亂れての大激戰を展開した

城津驛の新裝成る
新待合室で落成式擧行

【城津】工費約二萬圓で元山工業請負の下に昨年十二月十七日着工した城津驛驛舍及附屬建物の擴張工事はこの程竣工、十八日午前十一時新築の驛舍待合室に、官民三十餘名を招き落成式を擧行、松隈驛長の式辭、吉鎬邑長の祝辭があつて閉式、祝宴を張つたが、從來狹隘を叫ばれてゐた待合室も三倍以上に擴張され、相當に明朗なものとなつた（寫眞は新裝成つた城津驛）

奇特な公醫さん

【咸興】甲山郡雲興面大五是川配置の公醫韓承禹氏は公醫拜命記念と開業一周年自祝のため施療券三千枚を配布し十五日から月末まで管内細民に無料診療實施中である

漁船のお母さん
漁獲物輸送や鹽叺供給など 沖合漁撈船のお世話をする 水産指導船を新造

【平南】平南道水産會の念願であつた水産指導船の建造はいよいよ近く三千餘圓を投じて着工することになつたが、同船は七トン、二十馬力六哩半の速力を有する優秀船で、水產會では同船を漢川に配屬し十分活動さすことにしてゐる用途は主にサワラ、アヂ、サバ等の漁業に從事する外漁場に出動してゐる漁船から漁獲物を集め漢川に輸送するのみならず、漁船に對して鹽、叺等を供給し沖合出漁船の母船として十分なる使命をはたす筈である

晴れの場で 服泥ご用

【羅南】羅南東藥部日光面新中里生れ、羅南美吉町一〇具玉書二男具金玉（二二）は冬越しの汚れた着物を着て歩くのがいやで、去る九日午前六時頃邑内初瀬町岡崎洋物店で店員が掃除中、隙を窺つて既製品の洋服を失敬し早速着用におよび十七日の野砲聯隊の記念日にスッカリ粧ひ凝らして出掛けたところを捜査中の羅南署員が發見、その場でご用

野菜を盗んだ 少女を殺す
舊惡が露見して 犯人近く檢事局へ

【咸興】洪原郡鶴泉面龍陵里崔貞錢（三）は昨年十一月六日同郡州豐面豐谷里朴成植の二女朴良姫（一〇）が崔の野菜畑から白菜一株を盗んで逃げるを約一丁追跡して取押へ庖丁や新羅棒で毆打したために朴良姫は腦節部その他に外傷性腦脊症を起し同月二十四日遂に死亡したが實父朴成植に慰藉料二百三十圓を贈つて内濟埋葬した事實をこの程所轄駐在所員の探知するところとなり十六日自宅で逮捕された近く傷害致死罪として送局の筈

新浦普校落成式

【咸興】昨年來移轉新築中の北青郡新浦公普校は來る一日落成式と共に祝賀運動會記念展覧會を開く

興南精錬所 鑛滓の始末
水面埋築の出願に對し 海水への影響試驗

【興南】朝鮮窒素肥料會社では興南精錬所鑛滓捨場として築港岸壁の中央から九龍里漁港に至る公有水面十二萬六千七百四十六平米（三萬八千三百四十坪）の埋築を道當局へ出願中であるが咸南道當局では鑛滓の海水に及ぼす化學的影響に深甚の注意を拂ひ十九日羅岡衛生課技手現場實査の上可檢物を蒐集歸廳して分析試驗を行ひ然る後許否を決する筈である

有力な背景、鞏固な地盤の所有者だけに當選の自信があるので結局既に名乘りをあげた候補の内一人落選の悲運に陷るものとして戰々兢々としてゐる因に二十一日の選擧當日の立會人は左の四氏に決定

▲岡本警部補▲諸明鎬▲白井松太郎▲黄中顯

八田滿鐵副總裁清津へ

【清津】八田滿鐵副總裁は去る十六日午後四時羅津より清津着、北鐵管理局に入り左の如く語つた

暫く御無沙汰したので挨拶に本府を訪れるのだ、二港の移管問題？それはその他の行政問題と共に自然出ることと思ふ、然し滿鐵としては飽くまで三港併用の肚である、京圖線の整備も次第に完備されて來てゐるから今後はさう心配はないと思ふ

銀行團一行 雄基を視察

【雄基】シンヂケート銀行團の一行、鮮銀副總裁松原純一氏外十四名は滿洲視察の歸途、去る十六日午後三時半雄基着、直ちに滿鐵羅津建設事務所長の案內で港内を視察し、同夜一泊十七日朝羅津を車中から視察しつつ朱乙を經て京城へ向つた

金剛山探勝

【内金剛】チルクセン獨大使一行は十九、二十の兩日に亘り内金剛一帶を探勝、二十一日外金剛へ、また吳鎭守府司令長官藤田海軍中將は十九日内金剛一帶を探勝、二十日京城へ

一圓を續る 人情美談
九年前の恵みを 禮狀添へて返濟

【鎭南浦】岡山縣和氣郡本莊の大村丈五郎君は今から約九年前の昭和二年十月十七日頃空腹をかゝへ鎭南浦署人事相談係に身の振方を賴んで來た際平壤までの旅費として金一圓を署から惠まれたが九年を經た十八日左記の手紙に右一圓を同封返濟して來た、近頃の美談としていたく係官を感動せしめてゐる（書狀原文のまゝ）

（前略）昭和二年平壤に於て失職し職を求めて懷中無一物徒步鎭南浦に參りました、同地に知己なく途方に暮れ終に貴署内人事相談所を訪れ就職を依賴しました、係官の部長殿は御親切にも御奔走下さいましたが遂に口なく同部長殿の御骨折で會計課より金一圓也を借用して平壤に歸りそこから徒歩京城に至り漸く就職するとを得ました、お蔭様で現在は鄕里岡山縣に歸つてをります、始終氣にかけながらも仲々お拂ひ出來ませず遂に今日迄失禮致しました、國家支出の警察費より借用しました大切な金子謹んでお返し致します（下略）

貴院議員一行雄基へ

【雄基】貴族院議員の鮮滿視察團一行左の諸氏は二十二日午後三時半雄基驛着、直に自動車で港灣を視察し大和旅館に一泊、廿三日午前十時發羅津に向ふ

一條實孝公、片桐良央子、植村家治子、井上匡四郎男、油井治藏、肝付兼英男、田中勢兵衛、後藤貴族院書記官、田中屬記諸氏

6A－5 朝窒辛勝
對咸興野球

【興南】朝窒各係のピックアップチーム對全咸興野球戰は十九日午後三時四十五分から興南球場に開催、咸興先攻

咸	5	0	0	0	0	0	0	0	0	－5
朝	3	1	0	0	0	0	0	1	1A	6A

咸興軍トップに敵投手の亂調ならぬ裡四個の四球と二安打に楽々五點を稼げば朝窒二死後の集中安打と田中の三壘打に三點、二回單打に出た竹之内を垣内三壘打で還し▲七回朝窒二死野選に生きた垣内を横田の二壘打で還し▲八回朝窒四球に出た田中次打者に送られ捕逸に三進、工藤の投飽高投に還つて一點勝越す▲ラスト咸興三壘打に出た正岡、光武の中飛に本壘を衝いたが成らず六A對五で朝窒久振りの凱歌を奏す閉戰六時

咸興　本原　岡武　田野　後瀬　藤田　正光　林　屋岡　世木
6398517　24

	打數	得點	安打	二壘打	三壘打	本壘打	犠打	盜壘	四死球	三振	殘壘	失策
咸興	33	5	8	0	1	0	0	3	3	8	6	2
朝窒	33	6	7	0	3	0	0	3	4	3	6	1

朝窒　内山　田羽　内中　泉　武藤　内　垣星　横竹之　堀田　今工藤　工　竹之
76919　3,1　8　4　1,9　3　2　5

試合時間二時間一五分、併殺興南一、三壘打田中、垣内、横田、正岡

咸北辭令（十八日附）

（長白）習校訓導　許　讃　極
德山習校勤務を命す（都目商業校）
（行營）同　河永　浩
龍淡習校勤務を命す（鏡城商業校）
（鶴東）同　尹　京　南
長白習校勤務を命す

人の動き

▲平手主計總監（陸軍省經理局長）十六日羅南一泊、十七日北行
▲湯川水原農事試驗場長　廿三日咸南道を訪問、間島視察へ

私が實行してゐる 頭腦の調整法
聯珠第三世名人 高木樂山先生（談）

高木樂山先生は我國聯珠界の權威で第三世名人と仰がれ聯珠に關する幾多の書物を著述されて居られる事は皆さん御承知の通りです。

○

私共の日常は時間的に不正確で對局や原稿の都合上夜ふかし徹夜をすることがまゝある狀態で、健康の點から云へば隨分無理を承知で續けるような事が多いのです。併し身體は若い頃から丈夫で、四十代の今でもさまで氣にしてゐませんが、頭のコンディションを得る事はなかなかさううまく行きません。

○

殊に近ごろのような陽氣になつて來ては猶更、寢不足やなにかはすぐ思考力に影響して困るのですが約束のある對局や原稿の締切はそれを待つて呉れませんので、さう云ふ場合いつも頭の調整に頗る苦心するのですが、先達ある人から「はれやか」を薦められて用ひて見てからは俄然是さへあれば何んでも來いになりました。……と云つた樣な一種の安心さがもてるようになりました。

○

以前から頭の事には注意して種々な藥品や方法もためして見ましたけれど、いづれも一長一短、どうもピッタリしませんでしたが今度は大丈夫です。私の經驗では一石を打ち下すのに八時間十何分といふ長時間を考へ續けた事もあり、一時間や二時間の讀みを必要とする樣な場合はしよつ中ある事ですが、斯ふいふ時にも此の藥は無くてはならないものだと今ではいつも座右を離さぬようにして居ります。

附記

頭を使ふ時間が多いか、身體を使ふ時間が多いか——ちよつと答へにまごつく質問のようでもありますが、せちがらい、そして忙がしい現代に生活して行く我々は誰しも身體より頭の方をはるかに激しく使つてゐるのであります。

然るに私どもお互が身體が痩せたり病氣したりするとすぐ榮養食とか榮養劑とかを考へるのに、頭腦の養分が缺乏して頭痛めまひがしても、神經衰弱ヒステリーになつても今まで一度として頭に榮養を與へる事を考へたためしがあるでせうか。

それどころか痛みや不快から早く逃れることばかりに氣を取られて熱さましや麻醉劑の主配されてゐる一時的な頭痛劑痛どめを濫用し、胃腸障害を招くぐらゐが精々だつたのであります「はれやか」は斯うした點を非常に憂慮した日獨化學研究所が頭腦補強の立場から腦細胞榮養であると共に、頭を働かす原動力になる燐及びカルシウムを根幹に頭痛齒痛に早くきく數種の藥と健胃整腸劑を巧に集成する研究に成功して新製された頭の補強藥であります。

本劑の特長は今までの頭痛藥の最大缺點たる胃腸障害の副作用がないばかりかあべこべに胃腸を丈夫にしながら腦神經へ充分養分を補ふので頭痛齒痛、ヒステリー神經衰弱をはじめ、各種の腦症狀へ根本的な好作用を以て働きかける關係上効が頗る永續する點です。

特に胃腸や風邪に基く頭痛、めまひ、二日醉などには又となない適劑であります。

因みにはれやかの藥價は粉末錠劑とも
三十錠　五十錠　一円　二円　三円
——全國各地藥店にあり。

懸賞 忘れられてゐた面白い問題 誰が一番頭を使ふか？

本廣告を全部御熟讀の上、皆さんでお考へになつて左の五項のうちいづれにか御投票下さい。

◆一家の奥樣（家庭の主婦）
◆學徒（大中小學生、科學者、研究家、教育家）
◆執務家（銀行會社商店員、實業家等）
◆棋客（囲碁將棋界の人）
◆藝術家（文士、畫家、音樂家、彫刻家、俳優）

賞金
一等　百圓　三名
二等　三十圓　十名
三等　十圓　三十名
四等　五圓　五十名
五等　一圓　五百名
等外　はれやか待針　殘り全部

規定
○上記五項目のうち之ぞと思ふ一項を回答用紙に御明記下さい。
○官製ハガキか廣告の掲載された新聞又ははれやか空箱へ〇印をつけあとの自分の信ずる項へ〇印をつけて回答は項目は棒を引いて下さい。はれやか空箱は開封のまゝ白い所に書き、二錢切手を貼つてお出し下さい。
○投票者多數の場合は抽籤にて各等入賞者決定
○締切——來る六月末日
○宛先——東京銀座一ノ一 日獨化學研究所懸賞係

妹(シスター)を思ふ！

美代ちゃん…いよ〳〵花嫁候補になつたのだつて…お母様から情報があつたよ…女學校を出て間もないのに大丈夫かなア…といつたような不安…と云のはソウ言ちや悪いが、美代様ときたらスポーツが上手かつただけにかなり色黒の方だからなア……

處がけふ木下君…ソラあの松竹の長二郎サンの熱烈なファンの慶應ボーイさ…彼氏、林サンの大好なマスターバニシング…あれがサラッと肌にとけこむ氣持がたまらなく良つて、僕も一緒に銀座の百貨店へ行たのさ…處で、僕、をやと思ふ程いい發見をしたのだよ…何だと思ふ？丁度僕達が化粧品賣場へ行たら大變な人だかりなんだで後から見て居たら、餘り色の白くないマネキン孃が、二重色化粧法を實演中なんだ、方法は眞に手輕なんだよ、つまり地肌から生々美白になる オークルマスターつて黄味がかつた白粉クリームを塗て、其上へ、後で見てゐると僕さへフラッとするほど魅力な芳香のするホームパクトのカカオ色…そうだ代赭色にエンヂ色が加つた素敵に深味のある色味さ是を、パッフで刷たら…何だ不思議に立體的のある美白さになつたのさ、僕ア是あるかなと思つたよ…可愛い妹への贈物……夫に聞ば美代様の彼氏も林サンのファンだつてから夫婦共用にと思つてマスターバニシングも一緒に送る事にしたよ……

地肌まで美白になる白粉クリーム
オークル・マスター

色味の三種

オークル・マスター　黄色の肌色
ホヰート・マスター　小麥色の肌色
カカオ・マスター　ダークな肌色

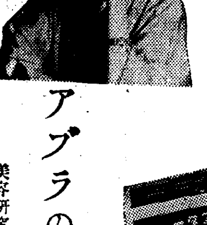

アブラの滲む惱み
美容研究所長 小口美智子談

アラ暫くね……水の江様ホホ、そう……夫や貴女に限らないの……暖くなると、どなたもアブラの惱みそれも顏中に平均して分泌ばまだしも、鼻や、口、目の周圍だけ片よつて脂肪が分泌のが一番困るのよ！▲アブラが分泌からといつてお顏を洗ひ過ぎては駄目よーなぜつてお顏のうちでもアブラの分泌たの少い部分の肌がアレますし、夫に地肌の彈力が弱つて若々しさがなくなりますわ！第一、鼻や口、目の周圍だけアブラが多く分泌のはそこの肌が弱つてゐるからですの

◎じやア何したら良つて？そうね、やはり、お就寢まへ起床時の數分！ソラ何時か眞に柔らかい肌さはりねエつて仰言つてた

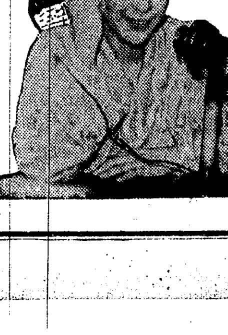

マスターコールドでお顏や衿…殊に脂肪の多くでる部分を輕る指先でマッサージしてガーゼで拭くに限りますわ！そうすれば洗顏したより、脂肪、垢、白粉がすツパリとれ、常用れば地肌の彈力がますので…何時の間にか生々とはりきつた若肌になりますしアブラの惱みも消なりますわ

エ、そうですとも、セチ▲小皺▲シミなども防ぎますとも！ホホいえ何しまして……

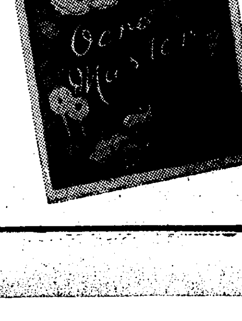

常用すれば地肌まで
理學博士 西澤勇志智

つい最近に香の座談會を催しました折に松竹の田中サンが如何にも不思議さうに私に話された事ですが白粉クリーム オークルマスターとマスターホームパクトを常用かけてから何だか地肌まで美白になりましたのつて嬉しさうに仰言るのです是は類のない美肌物質應用のお蔭なのです

サラつと爽か！
マスタークリーム
バニシング

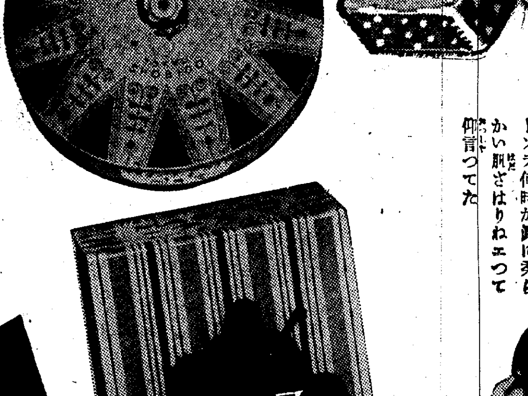

けふぞ總決算の日

物凄い拂曉戰!!

さく夜深更各陣營俄然緊張 最後の追込み白熱す

遂に投票日は來た！一ヶ月にわたる消鬪を續けて來た京城府會議員總選擧の決勝點だ、定員四十八名に立候補者は全鮮第一の六十四名四十萬府民の代表たる榮譽と重責を雙肩に荷ふ京城府議の新しい椅子に誰が占めるか、南大門小學校の時計は氷の如く

……冷……かに廿日から廿一日午前三時四時と刻んで行く、投票開始はあと二時間後に迫つた、一ヶ月の鬪ひに疲れた六十四名の候補者も最後の突擊戰を開始したのである、千二百八十名の運動員は闇の偵察戰に各方面に飛んだ、負けるに負けられぬこの一戰に二萬二千の有權者も飛び起きた、昨夜來金權候補者が各所に暗躍して新少候補者の地盤を蠶食、投票用紙の大量獲得が行はれたと

……噂……さがパット擴がつたので各地盤とも大小の動搖が生じ決勝點に飛び込む人々の中には新人からも舊人からも相當な番狂はせで當選する人があると云はれてゐる、荒れ狂ふ有權者爭奪戰の最中に當選確實（午前五時現在）と云はれてゐる人々は十數氏で、その他の人は二百四十票から三十票の間で、互に接戰を續けてゐるので最後まで當落の不明と云はれてゐる、結局好い運動員を持つた候補者が最後の追ひ込みで成功するのであらう

速達、電報だ

京城局は汗ダクー

文書戰線最後の夜

選擧郵便百八十萬通！更にゴール迫つたさく夜は時間外速達といふ非常戰法の襲擊を受けて京城郵便局は局員を動員して大童の態だ、京城府議戰は最初文書戰線は案外閑散だつたが、それでも今年の新傾向として立候補者自體よりも運動員や推薦者が推薦の形式で有權者に出してゐた、それも十九日午後から殺到々々廿日午前中迄に卅萬通に及び局員は總手古舞の姿だつた

西部戰線異狀ありか、門外へどさつと一まとめの選擧郵便——『最後の日です貴下の清き同情に縋る』と哀願的なものやら『深き御同情を謝す、印鑑をお忘れなく』と樂觀的なもの、赤線や、色刷りなどそれぞれの注意を惹く戰法もけふが最後の日なればこそだ

更に一歩進んで電報が出た、千通、二千通と纏まつたもので電信課員も汗ダクの光景、さく夜深更までにすでに二萬通突破だ

この分でゆくとけふの狩出し速達郵便は——電報はどうか——

昨夜電話の大故障

本局と光化門との中繼線浸水

通話杜絕、近來の珍事

さく夜九時廿分ごろ突然光化門と本局との中繼電話線が故障を來たし、通話全く不通となつて立候補者と有權者や夜の商賣人を困らせた、双方では直ちに原因を調べ復舊に努めてゐるが、こんなことは全く珍しいとである

午前一時ごろから 應急臨時線を繫ぐ

本局並に光化門兩局では直ちに測定機で故障ヶ所を調べてゐるが、午前零時まではまだ不明である、併し原因はケーブルの中に浸水しそれが擴がつて中繼線全部に及んだためで今まで一部侵されたとがあるが、全部は今回がはじめてゞある、何分選擧當日なので苦心の上、臨時線双方七回線を繫いで午前二時ごろから通話出來るやう急いでゐるが、遲くも今朝には復舊するであらうと電話當局ではいつてゐる

龍山へは 差支なし

別項、故障は本局對光化門局間の中繼線のみで、光化門局對龍山局本局對龍山局は異狀ない

阿野機 アレッポへ

【イスタンブール二十日電通】十九日午後當地に着陸した歐亞連絡飛行阿野勝太郎機は、廿日午前十一時五分當地出發、アテネ經由アレッポに向つた

杉野原氏は 上告棄却さる

【東京電話】非常時共產黨の重要なる資金局のメンバーとして嚴に活躍した元日大講師杉野原舜一氏は懲役三年の實刑を課され、轉向を表明して上告中であつたが、廿日大審院刑事第二部清水裁判長から上告棄却を言渡され、近く服役することになつた

九月一日から 滿鐵時間改正

【奉天廿日電通】全滿鐵道ダイヤ改正は滿鐵、鐵路總局及鮮滿連絡會議の結果、九月一日から左の如く主要列車時間表の改正を見ることとなつた

▲滿鐵本線（超特急あじあ）上り……ハルビン發九、〇〇新京發一四、〇〇、奉天發一七、四五大連着二二、三〇 下り……大連發九、〇〇奉天發一三、五二新京發一七、五〇ハルビン着二二、二五『特急はと』上り……新京發九、〇〇奉天發一三、二〇大連着一九、一五 下り……大連發九、三五奉天發一五、三〇新京着一九、五〇

▲京圖線直通急行 上り……淸津發一九、〇〇圖們發二一、二〇新京着翌日一一、三〇 下り……新京發一八、〇〇圖們發翌日七、〇〇淸津着一三、〇〇

四萬圓の取込詐欺

一味九名を咸興署で檢擧

【咸興電話】廿日午後二時咸興署では道保安課と協力して咸興黃金町一朴相深ほか二名を檢擧取調べ中だが、事件は數萬圓に達する諸雜貨の取り込み詐欺らしく九名の檢擧をみた、現在判明した被害は咸興物產會社三千圓、咸興公興會社四千餘圓、丸中商會二千圓、安東商會三千餘圓をはじめ總額四萬圓に達し、最近は某鑛山を種に暗躍してゐたものである

自轉車と衝突

京城府洞一四六紺廖安（二〇）は府內古市洞一五四番地曲り角を自轉車で疾走中、同洞一五〇大村氏四女喜美子さん（七）が急に飛び出して自轉車と衝突し前額部を負傷した

〝仇情〟を死の清算

日陰に泣く李アリス 毒のんで命危ふし

おかあさま先立つ不孝を許して下さい、私はこの世に生きられぬ人間のやうに思はれます、可哀想なのは二人の子供です、蘭らの身になつて生きて行かねばならぬことを考へれば私の先はまつくらい闇です、どうぞこの不孝の娘を哀んで下さい、ではさようなら

廿日午前三時ごろ悲しい遺書を殘してカルモチン

自殺を圖つた京城敦義洞一三一裵東必氏の妾李普全女（二〇）の正體——かつてビクター專屬歌手としてその美聲を全國的に謳はれた『あだなさけ』の歌姬李アリスである

三年前今の夫、裵東必氏と悲戀の心中（未遂）をはかつたが、その後兩家の親達が理解して愛の巣を營み、今では英熙（三つ）潤熙（二つ）の二人の娘もあり仲よく暮して來たところが裵氏には本妻權眞淑女（二三）があり、同居はしてゐるものゝ常に家庭爭議が絕えなかつたが、最近城北洞に別居してゐた本妻が戻つて來たので三角愛の縺れは愈々深刻化し、十九日遂に正面衝突したので

厭世自殺を企てたとが判つた、李アリスは今公平洞の高永珣病院で手當中だがなほも昏睡狀態を續け危篤である（寫眞は李アリス女）

金密輸事件の首魁 李普翼遂に自首

良心の苛責に堪えず

【新義州電話】昨年春國境を騷がした鑛警察官の金塊密輸事件の立役者新義州常盤町李普翼（三〇）は事件發覺と共に滿洲に逃走、行方を晦ましてゐたが、良心の苛責に堪えず十九日飛行機で新義州に歸り直ちに自首、同時に懺悔の手紙を平北道警察部の高等、保安兩課長、及び新義州署に送つてきた

大連法院を舞臺に 百萬圓の大怪盜團

前市會議員を首魁とする 前代未聞の奇怪事件

【大連廿日電通】前市會議員を首魁とし法院廷丁及びモヒ密賣常習者數名を以て怪盜團を組織、過去四ヶ年間に亘つて、大連地方法院押收品等に證據品として保管中のモルヒネ類及び貴金屬（價格約百萬圓）等をうどん粉等とすり替へて盜み出し、之を大阪、金澤の藥種商に賣却してゐた前代未聞の怪事件が發覺し、廿日首魁糸崎龍助（四二）以下一味七名を大連署に於て一網打盡に逮捕、目下嚴重取調べ中である

押收品を巧みに掏り替ふ

一ぱい食はされた當局

【大連二十日電通】事件は去る十日夜大連地方法院に押收中のモルヒネ類その他多數が何者かに依つて窃取されてゐるを十一日發見として同法院檢事部廷丁糸樹啟助（二八）を逮捕、嚴重追窮の結果、事件は意外に擴大し右廷丁の背後に前市會議員糸崎龍助（四二）が之をあやつりモルヒネ密賣常習者四名を以て怪盜團一味を組織、法院に保管中の證據品たるモルヒネをウドン粉とすり替へて過去四ヶ年間に亘り窃取し、大阪の藥種商某ほか金澤市の堀眷三郎に賣却しつゝあつたことを自白した、その價格はモヒ三百七十二キロ、時價二十五萬圓その他六十萬圓約百萬圓に達する見込みで、犯罪は極めて巧妙に行はれ、ウドン粉に掏り替へられたモヒは係官も本物と信じ切つて幾度か法廷に持ち出され證據品となつたことも屢々あり、裁判所もその巧妙さには驚いてゐる、糸崎は事件が發覺された場合は犯罪の一切を自己一身で引受け自殺するとて一味徒黨を誘惑してゐたものである

故中村少佐らの 遺骨發見さる

十中八、九まで確實

【新京廿日發合】軍政部入電によれば、滿洲事變直前、暴戾極まりなき東北軍閥の犧牲となつた故中村震太郎少佐、故井杉特務曹長の遺骸現場は既に判明してゐたが、その屍體を何處に埋却埋葬したかについては詳かならず、調査中のところ、十八日土民等の報告により、王爺廟興安警察局派遣警務課長が局員十名と共に調査資料を携へて十九日現場檢證の結果、現在までの資料と殆んど合致したので埋葬してあつた遺骨を收容すると共に更に右事實を確認すべく調査中だが、十中の八、九まで確實視されるに至つた

故坂口巡査の遺骨通る

越境討伐に出動中壯烈な殉職を遂げた平北渭原警察署故坂口傳巡査の遺骨は、廿日午前十時三十五分京城驛通過咸興警務局長以下警務局、京畿道警察部職員その他多數

襲ひ來た匪賊七名

〝一家心中〟の身代り

コロリ〳〵と三十分で賊は毒滅！

死から廻れ右、悲喜の一家

匪襲奇談

【安東縣特信】滿洲國鳳城縣陽木溝李範永の家族七名は洗ふやうな赤貧で進退谷まり、遂に悲壯にも一家心中を企てゝこの苦を死で清算せんと、水ぎようざに毒を混ぜてたべるべくこの世の別れの最後の晩餐をなし、まさに箸をつけやうとしてゐた午後七時頃、荒々しい足音とともに頭目不明の匪賊七名が

手にく 棍棒や小銃を持つて押し寄せ、家人を縛りつけて『やい、有金出せ』と迫つたが、もちろん無一文一點の家財とてないので、飢た狼のやうな賊共は水ぎようざに目をつけ、家人のとめるも耳に入らばこそ

貪ひ散ら したからたまらない、間もなく激しい嘔吐と共に苦悶をはじめ、呻き聲をあげて七轉八倒、三十分足らずの間に匪賊七名は一人のこらず死亡してしまつた、鳳城署よりも警官急行、意外な闖入者によつて一家心中を果さなかつた家族を保護中である

食糧缺乏 から自殺に用ひたぎやうざが逆に匪賊の征伐に役立つたとはおよそ前例のない珍事件であるこれは匪賊襲擊と食糧缺乏との中にあつて如何に苦しい生活をしてゐるかを物語るものである

金川縣下で 合流匪擊破

【奉天廿日發合】廿日午前警務司發表によれば、十九日午後九時頃金川縣黑龍警務指導官の率ゐる警察隊は、同縣第三區鮑家溝附近で在西山上山等の合流匪百數十名と激戰、交戰時餘に亘つたが、遂に敵は死者十數名、負傷廿餘名を遺して潰走した、この戰鬪において滿人警士一名が壯烈な戰死を遂げた

法雲庵の慘劇 精神異常から 犯人も重傷

【平壤電話】夕刊一部既報、平南大同郡龍山面龍岳山法雲庵の慘劇犯人は、直後大同署で犯人鄭善容を逮捕したが、犯人も重傷してゐるので取調べ困難である、併し犯行は強盜でなく、發作的精神異狀から自殺を演じたものらしい

臨時競馬 三日目の勝負

臨時競馬第三日目（二十日）午後の成績は次の通り

◇四回古呼 一八〇〇米五頭立1スペート（奥村）二分〇秒五分一2、アオイ（中川）三馬身3イチセイキ（釖田）半馬身（單）卅九圓五十錢（複）1廿八圓五十錢2五十二圓五十錢

◇五回新朝鮮 一六〇〇米七頭立1ヨウボタ（釖田）一分五八秒2トウウン（池ノ平）一馬身半3ケイウン（大久保）頸（單）八十二圓五十錢（複）1五十一圓2卅二圓

◇六回各倶抽 三、〇〇〇米六頭立1ハルビーム（大久保）三分一八秒五分三2ナガト（池上）一馬身半3ツキノウラ（奥村）頸（單）七十四圓五十錢（複）1卅圓2四十四圓

◇八回古呼 二〇〇〇米三頭1キヤプテンボーイ（相任）二分一五秒五分四 2コールボイ（池上）三馬身3カンザキ（池ノ平）大差（單）廿九圓

◇八回他倶抽 二〇〇〇米五頭1ダイアカシ（相任）二分一八秒2イネホ（池ノ平）二馬身半3ミチフク（島中）二馬身（單）州一圓五十錢（複）1二十三圓2六十二圓五十錢

◇九回本倶抽 一八〇〇米六頭1レンシヨウ（釖田）二分三秒五分二2ボウア（島中）二馬身3チトセ（池上）二馬身（單）廿六圓（複）廿六圓2五十二圓

◇十回古呼 一八〇〇米三頭1シユンレイ（藤田）二分四秒五分四2ミタカ（福岡）二馬身3ミハル（釖田）三馬身（單）廿九圓

◇十一回他倶抽 一八〇〇米七頭1アシヤセンプウ（池上）二分五秒2ミツシヲ（福岡）二馬身3フクライ（大久保）二馬身（單）四十六圓五十錢（複）1廿三圓五十錢2廿一圓五十錢

◇十二回購買 二二〇〇米八頭1オールマイン（中川）二分四一秒2パーストラトス（船越）一馬身半3キミ（古沼良）半馬身（單）二百圓（複）1卅三圓2廿四圓3四十四圓特配四圓七十錢（廿圓券）

廿六日に OB庭球

京城OB軟式庭球聯盟では廿六日午前十一時から龍山鐵道局庭球コートで春季個人選手權大會を行ふ 申込廿四日迄

空を拓く相談會

事業振興要項を決定

【東京電話】第四回航空事業委員會は廿日午後一時から遞信省內會議室に開催、會長床次遞相以下各委員出席、民間航空事業振興計畫に關する件を綜合の順序及び所要經費につき討議を重ねたが、追つて幹事會にて答申案を作成することゝし同三時散會した、成案の要綱は左の通り・所要經費總額は經常部年額二百萬圓、臨時部約一億七千萬圓である

一、國內航空網の完備並に擴張▲二、國際定期航空の解決▲三、飛行從業員の養成▲四、飛行機製造統制及獎勵▲五、國產飛行機の普及獎勵▲六、航空事業の保護助長▲七、航空試驗施設▲八、航空船保護助長

實業庭球リーグ戰

遞信局惜敗 對府廳戰

京城實業庭球リーグ京城府廳對遞信局の試合は廿日午後四時五十分から鮮銀コートで擧行、遞信局惜敗した、陽戰同七時半

府廳　遞信

第一ラウンド

金石、崔栗1―4松田、元大
河東、林成4―1小川、木梨
晋恭、森永4―1鈴木、朴突
金東、李鳳4―3岡田、瀨脇
赤松、欄0―4朴鋼、孫鐵

第二ラウンド

河東、林成1―4松田、元大
晋基、森永1―4朴鋼、孫

第三ラウンド

金東、李鳳4―3松田、元大

第四ラウンド

金東、李鳳4―1朴、孫

商銀勝つ 對鐵道局戰

鐵道局對商銀戰は廿日午後五時から殖銀コートで擧行、商銀勝つ

商銀　鐵道

第一ラウンド

朴源、渡邊4―3金田、李一
山口、古屋1―4金時、趙世
黃河、鄭士4―1朴準、河村
崔昌、張甲1―4小野、保住
張元、秋山1―4洪鋼、劉殷

第二ラウンド

朴源、渡邊1―4金時、趙世
黃河、鄭士4―3小野、保住

第三ラウンド

黃河、鄭士3―4洪鋼、劉殷

中等排球 道商勝つ

男子中等校排球全鮮大會中央豫選の第二回戰善隣商對道商の試合は廿日午後五時から第二高普コートで擧行、主審鹽崎、副審大草兩氏、廿四對廿四の同點となり延長して大接戰の末廿八對廿四で道商勝つ

東京大相撲

千秋樂勝負

楯甲（うつちやり）綾若
瓊の浦（つき出し）射水川
玉の海（吊り出し）大浪
防長山（小手投げ）金湊
筑波嶺（寄り倒し）伊達花
十州山（つり出し）和歌島
笠置山（突つ張り）大八洲
鏡華山（はたきこみ）太刀若
松前山（そとがけ）九州山
磐石（つきおとし）駒の里
能代潟（おし出し）海光山
綾川（すくひなげ）富の山
旭川（したてなげ）出羽湊
綾昇（うちかけ）双葉山
番神山（はたきこみ）巴潟
鏡岩（よりきり）鹿嶋洋
高登（うはてなげ）出羽花
大潮（つりだし）新海
清水川（よりたをし）男女川
玉錦（つりだし）武藏山
打出し六時一分

大學專門野球戰

大學專門野球聯盟春季大會は廿一日廿二日龍山球場で左の通り 廿一日午後一時大學對醫專▲午後四時藥專對延專廿二日決勝戰

けふのお天氣

西よりの風、晴れたり曇つたり

ハイキングルート

本日休載

太田胃散 實質本位 盛んに賣れてる胃病藥 本舖 東京 太田信義藥房

藥用植物時代來る 勃然として起る藥草研究の聲
毎年二三千萬圓の輸入を仰いでゐる醫療藥品、化學藥品が藥草が原料である事を知つたなら驚ろきの外ありません。青々と繁つた山林、原野には埋もれた黃金にも等しい野生藥草が採集の手を待つて居ります。國內自給の叫ばれてゐる今日、藥草に對する完全なる認識こそ、今日の急務には最も緊要な事であります。此處に於て農村及藥草栽培採集者、並に之れに關心を持つ人の爲めに、藥草に關する新傾向を基に最も新らしい本で『藥草栽培採集及販賣』の講義錄が發表された事である。東京市麴町區內幸町、東京皇漢藥學會へ說明書入用と申入れば直ちに無料送付します。

鐵道受驗就職 國有鐵道從業員一萬人募集發表あり志望者は本會講義錄にて學び受驗合格せられよハガキで申込めば案內無代進呈す 東京市麴町二ノ二五 東洋鐵道學會

記憶術秘傳公開 各種の試驗は記憶力の競爭で勝利の栞は記憶法の秘訣にも受驗準備にも記憶法を活用せよ說明書無料送呈 東京杉並阿佐谷一丁目 則天社

婦人と修養 六月號
☆日本一の修養雜誌・出たらスグお求めを☆
太陽道話 陸軍中將 秦眞次 誰にも分る新修養道のお話です。これを讀んで太陽の如く朗かな家庭を作りませう。
この母を見よ 處女を捧げて廿年苦鬪物語 不具の子を大學へ母の愛に泣け 瀧澤先生の愛と努力は遂に酬ひられて！
安心立命の眞意義（賀茂百樹）
納豆を賣つて一家を救つた孝行娘 この姉・この妹
妻としての心得 三つの注文を・川崎静子
更生した函南村を訪ねて（靴・白靴・傘の手入を圖解で）
新女中さん讀本
惠心僧都の母……
定價廿錢（送料一錢）半年一圓十錢 一年二圓廿錢 婦女界社

東京自動車學校 官認免許證確得責任教授●校外生募集 東京府田無町 規則送

月刊 建築知識 唯一の新日本主義建築雜誌
口繪 外國の建築に見る日本性（外國の意匠に就て蒐集せる日本建築三十葉につき早大助教授田邊泰氏の透徹せる批判）白鳳雜其他新建築意匠二八頁
本文 『滿洲の新建築を語る座談會』（安井武雄氏、西村好時氏、遠藤新氏に依る興味ある好讀物）日本趣味建築私考（田邊泰）日本建築と庭園との渡航程度（工博藤島亥治郎）建築と社會性（星野昌一）伊勢上野城新天守を見る（工博藤島亥治郎）住宅相談部を開いてから（乾眞介）標準とはどんなものか（瀧川一郎）
毎號精確な材料相場表巻添附
東京市京橋區銀座西八丁目九ノ六九州ビル 電話銀座三三二七番 振替東京八三三二六番 建築智識社

古本高價 新本古書大特價地方目錄（切手五錢要す）買入御通知次第參上致します 京城明治町二 電本三三七番 金剛堂書店

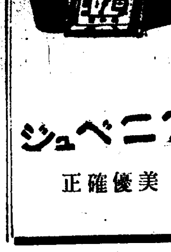

ジュベニア 美優確正

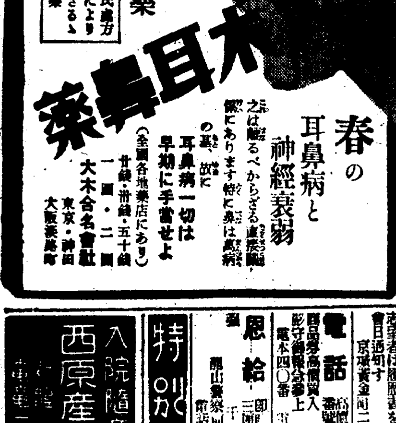

定評ある效果藥 獨逸ボリツエル氏處方にして臨床實驗により各方面より賞讃さるゝ效果本位の特殊藥
大木耳鼻藥
春の耳鼻病と神經衰弱 之は輕んずべからざる直接關係にあります特に鼻は萬病の基、故に耳鼻病一切は早期に手當せよ
（全國各地藥店にあり）廿錢・卅錢・五十錢 一圓・二圓 東京・神田 大阪・淡路町 大木合名會社

古本高價買入 一冊以上御通知次第參ります 京城本町二丁目 電話本二七四三番

精神病科 入院室完備 京城府外清凉里 原病院 院長 原振緒 電光2643

皇漢藥 藥用植物賣入 京城黃金町三丁目一七三番地 新營業所 式見藥店 振替京城三七二・電本九三八番

甘栗太郎 本町二丁目

日立電氣ポンプ 水道より經濟 水道より便利 月賦販賣 京城府南大門通三 赤尾保商店 電本三〇三七番

ハギレ卸 モスリン新モス人絹交織小紋地（新小賣開業者は懇切御指導仕候）大阪市南區瓦町 津村合資會社

淋疾・黴毒 男女生殖器病 黃金町一丁目 塩井皮膚科

京日案內

女給 至急募集 十七八歲より廿三歲迄の內地人本人御來談下さい（固定給支給す）漢江通り三ノ五四 野砲聯隊下東兵營前 さつまや

記者 若干名 履歷書持參 京城府古市町中央アパート 日刊自動車新聞社朝鮮支社 電話本局二七三二番

女子 店員內地人高小卒程度年齡十八歲迄の履歷書携帶本人來談每日午後四時より五時迄電話手紙照會お斷り 明治製菓賣店

女給 大募集 年齡十五六歲より廿四五歲位迄優遇す本人面談 本町五丁目 武藏浪花

巡査 採用試驗受驗準備講習會、新學期五月廿三日開始、期間一ヶ月、毎日午後七時より十時迄 本町三ノ二八 電本三三三五 警察應用學會

寫眞 技師入用 但し內地人に限る本人の修正見本及履歷書送れ 清津府北星町 池下寫眞館

仕立 婦人子供服專門給三十圓以上自信ある方は履歷書及寫眞を添へ送付のこと 平南安州邑城內 深川吳服店

恩給 利用者の安全は第一信用のある店を撰び立替を受くる事であります 京城吉野町一ノ九一 電本六九一番 公債々券商 江州屋本店

徒弟 數名入用 金細工及彫刻年齡十五六歲 趣味ある者履歷書持參本談 部希望者は自筆の繪畫添付の事 明治町二ノ九二 生島一光

古本 賣買 出張買入 全集雜誌 迎致します 京城府本町二丁目 群書堂書店 電話本局三二九五

部長 二名 一道を擔任の自信ある紳士急募履歷書を急送ありたし面會日通知す 京城黃金町二 太陽生命支社

電話 高價賣入 番號交換、月賦賣買、取引迅速 秘密嚴守 明治町二ノ六 電本四〇番 富商會

恩給 即日立替 利息月一分三圓以下其他特典 龍山警察前元町一ノ二〇 電話龍山三三八番 千葉商會

特别案內

入院隨意、西原產婦人科

天使 (82)

横光利一作 宮田重雄畫

七ノ一

霽が散つてしまふと、雨の日がつゞき、雨がやむと、風の日がつゞいた。貞子は、自分の病人も恢復したので、家に歸つた。

雪子は有賀の父から、度々すゝめられた目黒の別莊の方へ移る事を、母姉に話したが、どちらも贊成しなかつた。

貞子は雪子が幹雄と結婚することに反對してから、自身、幹雄と結婚したい氣持ちが徐々に動いて來るのであつた。けれども、幹雄にその意志があるのかないのかさつぱり分らなかつた。

彼女は夜眠れぬときは、必ず幹雄の不思議な性格について、考へさせられた。彼女には、幹雄が善人なのか、惡人なのか、それさへも分り難かつた。前には、信用の出來ぬ無賴なところが、幹雄にあるので、とうてい自分の良人として、一生を共にするべき人物だとは、思はなかつたが、雪子との問題が起つてからの幹雄を見てゐると、自分の考へも、間違ひのやうに思はれて來るのだつた。

『雪子さん、あなた、もう一度、明石さんのお宅へ、遊びに上つちや、どうなの。』

とあるとき、貞子は雪子に、すゝめてみた。それといふのは、雪子が、幹雄との結婚を、まだ愁みてゐるのではないかと、疑ひが起つてならなかつたからだつた。

『だつて、明石さんは、あたしに怒つてらいしやるんですもの。』

と雪子は云つた。

『さうぢやないわ、明石さんは、自分から云ひ出せない、愼しみ深い方だから、雪子さんには、そんな風に見えたのよ。きつと。』

『でも姉さんは、あたし、いけないと思ふの。あたしを迷はせるやうな、そんなことばかり云ふんですもの。あたし、結婚なんか、まだまだしたくないわ。』

『それや、雪子さんがまだ若いからよ。あたしのやうになれば、もう少し年が寄りすぎて、この人と結婚したいと思ふ人が出來ても、どうしてもこちらが、自分の年を考へるものだからつひ遠慮して、そのまま逃がしてしまふものよ。』

『あたし、姉さんの云ふままになりたいと思つてるんだけど、でもこのごろは、そんなことをしちやいけないんぢやないかと、思ふのよ。明石さんも、あたしにさう云つたわ。』

『何んて、仰言つたの?』

『あなたは自分の意志がないからいけないんだつて。幹雄と結婚したけりや、姉さんの云ふことなんか、聞かないで、さつさと自分の意志のまゝに、動くもんだつて。』

貞子の顔は赧くなつた。彼女は默つてゐたが、雪子もそんなことに氣がつきだした以上は、こちらもこちらで、もう自分の結婚の事も、考へねばならぬと、一層深く思ふのであつた。

『それぢや、雪子さんは、まだ幹雄さんと、結婚する意志があるの。』

『だつて、幹雄さん、いけないつて、云ふんですもの。』

『これぢや、あたしがもしあの方と結婚したら、雪子さん、どうして?』

『あたし、そしたら、一番いゝと思ふわ。』

『ほんとに、さう思つて?』

『ええ。』

と雪子は小聲で、頷いた。

DKラヂオ

けふの番組 二十一日(火)

第一放送

午前六時(東) ラヂオ體操
同六時三〇分(東) 基礎獨逸語講座(十九) 武内大造
同七時一分(京) 朝の修養 維摩經 問疾品(六) 京都清水寺貫主 大西良慶
同一〇時 氣象通報
同一一時五分 料理献立、日用品値段、鮮魚卸相場 京城府廳水産市場發表
正午 時報今日のプログラム發表
午後零時五分 舞台劇 近頃河原達引 お俊傳兵衛(堀川猿廻しの場)
配役 井筒屋傳兵衛 片岡綠左衛門 遊女お俊 尾上多之助 母お幸 實川飛鳳 小猿 澤村鷺女 猿廻し與次郎 中村幹尾 太夫 竹本巽太夫 三味線 鶴澤友造 ツレ引 鶴澤忠勇 はやし 杵屋社中
同零時 ニュース
同二時 家庭講座 初夏の衛生(その二) 眼に就て 城大教授 江波知隆
同四時 ニュース 觀光紹介事項
同六時(大) 國史物語 楠公記念 大楠公三部曲 第一、楠の若葉 大阪放送童話劇研究會
同六時二〇分(東) コドモの新聞 關屋五十二
同六時二五分(東) 青年の時間 田園の文學 吉田絃二郎
同七時 ニュース 天氣概報
同七時三〇分 京城より全國中繼 講演 樂浪文化に就て 京城帝國大學教授 藤田亮策
同八時 新日本音樂 一、春の歌 二、春の海 三、紅蓮敎 尺八 佐藤共山 箏 中西豐子
同八時三〇分(大) 映畫劇 マリアのお雪 第一映畫社
◇配役 マリヤのお雪 山田五十鈴 おきん 原駒子 隊長朝倉將吾 夏川大二郎 馬車屋儀助 小泉嘉輔 横井陽四郎 芝田新 倉地與右衛門 鳥居正 外來客兵士等 解說 高柳春雄
同九時(大) 歌劇 ―大阪朝日會館より中繼― 『黑船』プロエムニア 山田耕筰作曲 演出 溝口健二 お吉 三上孝子 火の番 奥田良三 鶴 藤原義江 管絃樂 寶塚交響管絃樂團 合唱 コーラ・ナニワ アサヒ・コーラス 關西學院グリークラブ 指揮 山田耕筰
同九時三〇分(東) 時報、ニュース、氣象通報、翌日のプログラム發表、ニュース再放送
同一〇時、同一〇時四五分、同一時一五分、同二時二〇分、同三時四〇分 京城府會議員選擧中間並結果發表
●會場の都合にて幾分時間の變更あるやも知れず

第二放送

午後零時五分 俗曲 池龍九
同二時 常識講座(一) 尹元上
同六時三〇分 童話 陸一信
同六時五五分 課外講座 趙福成
同七時三〇分 講演 藤田亮策
同八時三〇分 きじ打鈴外

あすのきゝもの 二十二日(水)

午後零時五分 フルートとギター 獨奏 金敏鎬 外
同二時 家庭講座 初夏の衛生(その三) 皮膚について 城大教授醫學博士 廣田康
同四時二五分 野球試合實況 京城實業リーグ戰(京城球場) 遞信對京電決勝
同六時(大) 國史物語 楠公記念 大楠公三部曲 第二、菊水の旗 大阪放送童話劇研究會
同七時三〇分(東) 講演 大楠公を偲びて 文學博士 三上參次
同八時(東) 講談 伊達政宗 一龍齋貞丈
同八時三〇分(大) 琵琶 大楠公 山元旭錦
同八時四五分(大) 義太夫 吉野都女柿 竹本叶太夫外
同九時(大) 歌謠 閔亭植
同九時三〇分 唱劇調 金正文

演講 京城より全國中繼
樂浪文化に就て
夜七時半 藤田亮策

藤田氏は京城帝國大學に於て朝鮮史學を擔任し樂浪研究の權威者として知られ、朝鮮總督府博物館々長を兼ねて居られます

(朝)鮮半島の古代を顧みる時、そこに思ひもかけず華やかにして秀麗な文化が突如としてあらはれ、四百年の長きにわたつて半島北部を支配して居つたのは漢の武帝によつて設置された四郡を代表して呼ぶ樂浪文化が夫れであつて、而も是れ全く大正の初年以來考古學者の手によつて地上に表はされ學界に喧傳さるるにいたつたもので、今後なほ(續)々として新しい優れた工藝美術品や歷史の資料となるべきものが掘り出されよう。今日にあつては、單に二千年前の漢代文化の紹介といふことに止まらず廣く東洋古代文化研究の一基準となつて、東西の東洋學者の注目の焦點となつて來た。又朝鮮半島はもとよりのこと早く北九州や中國地方に波及した大陸文化は樂浪がその橋となつたと考へられ、上代文化の發展を考察するにも(缺)くべからざるものとなつて來た。今かゝる理由から樂浪文化の正しい見方を御話すると共に、彼の驚くべき漆器工藝、金銀裝飾、青銅器、玉器等の概要につき御紹介をしてその東方に及ぼした影響についても考へて見たいと思ふ

青年の時間
夕六時二五分 東京より

田園の文學
吉田絃二郎

吉田氏は文學者著述家として有名

(こ)の頃田園の青年達に會つて見て感ずることは、田園の若い人たちがしきりに田園の文學を求めてゐることである。月々の雜誌にあらはれる作品或は文學上の單行本といふものも殆んど都會中心のものである

餘りに都會的な刺戟や、末梢神經的なものを織こんだ作品が多い。もう少し私たちは靜かな田園に中心を置いた文學を持つ事はできないであらうか。もう少し落ちついた魂そのものゝ中に溶けこんで來るやうな、眞の意味での健全な作品を持つことは出來ないであらうか

(い)つたい文學といふものは都會中心に生まれ、都會中心にのみ生きてゆくことの出來るものであらうか。文學にも新鮮な空氣と生命を田園から注ぎ入れる必要はないものであらうか。

世界的に考へるならば近代歐洲の田舍者であるロシアからトルストイやドストエフスキイのやうな作家が生れ、スカンヂナビア半島からイブセンやストリンドベルクが生れて、如何に世界の都會文學に大きな生命と、新鮮な空氣を注いでくれたか。

これは、誠に文學研究者の考へて見なければならぬとである

(か)らいつた方面から田園の文學といふものについて、お話をいたしてみたいと思ひます

舞臺劇
近頃河原達引
お俊傳兵衛堀川猿廻しの場 零後零時五分 中村幹尾一座

京の片田舍堀川邊に住む後家のお幸、息子の與次郎は街へ出て猿廻しを稼業、娘のお俊は京の祇園へ遊女に賣る程の貧しい生活、自分は盲目となり近所の娘に音曲を教へて細々と暮してゐたが近頃娘お俊に通ふお客井筒屋傳兵衛が京の四條河原で喧嘩沙汰から人を殺し久八といふ者が身代りに名乘つて捕へられたが、落ちてゐた小柄から傳兵衛と知れて詮議がかゝる。男に逢てるお俊の誠、兄與次郎は商賣物の猿を廻して二人を落してやる。

映畫劇
マリアのお雪
夜八時半 大阪より

(川口松太郎作 高柳春雄脚色) 第一映畫社 山田五十鈴 原駒子 外

(明)治十年の春……ある夜遲く一臺の馬車が人吉の町から出て行つた、財産と生命を戰禍から守る爲に人吉の町を捨てゝ來た富裕な來客の間に、二人の女が乘つてゐた、賤しい稼業の女で、一人はおきん、も一人はマリヤのお雪であつた、日がすつかり暮れて、馬車がやつと八代の町へ入らうとした時、官軍の士官が現れ、一人々々、きびしく取調べられた上、官軍牙營の用に抑留される事となつた。生命の危險迫る恐怖に慄へる一行の中から、官軍の中尉朝倉將吾の鋭い眼は何を見出したら

(夜)遲く『あの娘を寄越してくれ』と初々しい一人の娘おちえを所望して來た。おきんが娘の身代りにならうとしたが、朝倉の一喝で引下つた。その様を見て默し兼ねたお雪は、朝倉の室へ行き、朝倉の顔を睨と見上げて言つた。『お江戸の士官さん、あたしぢやどう?』美しいお雪の姿を見て、酒氣を帶びた中尉の眼は次第に輝いて來た。お雪も、凝と朝倉を見詰めた。朝倉が力強くお雪を引寄せた途端、高く鳴り渡る激軍喇叭……朝倉は毅然と立ち上つて、『お別れだ、もう會ふこともあるまい』とお雪を殘して出發して行つた

(も)とより戀ひ思はれた仲でなく、ほんの一瞬、敵同士の樣に會つただけの二人なのに何故かお雪にはその朝倉中尉の顔が忘れられないものとなつた。お雪は涙の中に光る十字架『さんた。まりあ』に默々と祈りをさゝげた。それから幾日か過ぎて、戰火に荒らされた人吉に歸つて來たお雪とおきんは、再び、わらじやを再興して新らしい生活を始めようとしてゐた。突然二人の前に現れて來たのは、薩軍の捕虜から逃げて來た朝倉中尉の

(傷)ましい姿だつた畜生!おきんはかつて戀を叶へられなかつた恨みと、一方莫大な賞金の喜びに興奮して朝倉を訴人しようとした『待つて!』お雪は必死にそれを止めて、おきんの良心にさゝやいた。『身分違ひの戀だもの、どうせ添ひ遂げられる筈もない。切ないけれど私はあきらめた。お前さんもあきらめな!』二人の女の助けで朝倉は暗の中へ……恐らく二人はもう二度と會ふ事はあるまい。マリヤのお雪の頰の上には涙が一筋白く光つてゐた

歌劇
『黑船』プロエムニア
(山田耕筰作曲) 午後九時 大阪朝日會館より中繼

お吉 三上孝子 火の番 奥田良三 管絃樂 寶塚交響管絃樂團 合唱 コーラ・ナニワ アサヒ・コーラス (關西學院グリークラブ) 指揮 山田耕筰

(昭和)四年パーシー、ノーエル氏が『お吉』の事跡を研究してこれを三幕の歌劇としその作曲を山田耕筰氏に依賴して米國シカゴオペラ座に上演しようとした。山田氏は直ちに鶴見花月園に籠つて作曲に手を下し序幕の完成を見たが作曲者の身邊多忙のためその後の進行を見ないうちに不幸オペラ座が破産閉鎖の厄にあつたので遂に脚光を見るにいたらずに終つたもので、今夜放送されるのはそのプロエムニアだけであるが『お吉の唄』を

(關)屋敏子が唄つたこともありロシアでは歌を除いて管絃樂を山田氏の指揮によつて演奏されたこともあるが、合唱まで入れて原作そのまゝに演奏されるのは本夕が本邦最初で、管絃樂の編成も非常に大いなるもので『お吉』『火の番』『鶴』の獨唱者の外に三つの合唱團がある。歌詞は全部英語

第一幕は下田港の盆をどりの夜『ヨイ、ヨイ、ヨイ、ヨイ、ヨイトサ、ヨイ、ヨイ』と『音頭取り』の聲につれて大勢の(男女)が盆をどりにをどり狂つてゐる。それも遠くに去つて行く『火の用心』―と、火の番の鐵杖のひゞきが消えて、聲がそこことにとび、月が昇つて來た、お吉は障子を開いて、ねまき姿で月光にあらはれてその心情を唄ふのである

コドモノジカン 夕六時 大阪より
國◇史◇物◇語
大楠公三部曲
第一 楠の若葉
大阪放送童話劇研究會

大阪放送童話劇研究會は毎週火曜日にBKに集り童話劇の研究を續けてゐる團體で今回の放送には二、三の俳優が臨時に參加してゐる

正成の幼少時代、多聞丸が神木家の觀心寺の中院に八年間十五歲の春を迎へるまで龍覺坊について修行した。その間にあつたいろいろの出來事。修行を終へて歸館した多聞丸、ところが父の正成は心のみの鍛練では滿足せず、多聞丸は再び大江時親について武術を修める。斯うして勇ましく元服し初陣に立つ正成でした

家庭講座
初夏の衛生(その二) 眼に就て
午後二時 城大助教授 江波知隆

初夏から眞夏にかけて罹り易い眼病に就て極く常識的に判り易く申し上げます。先づ急性結膜(はやり目)トラホーム、ヴイタミンの缺乏による鳥目(とりめ)內障(そこひ)或は目にほしが出來たりする、以上の眼病に就て家庭にかける手當等に就て申上げやうと思ふ。

將棋新手合(五)
於東京市日本橋區蠣殼町二ノ七 滿呂木將棋所

香落 四段 △松下力(東京) 二段 ▲間宮純一(市川)

(圖は六五歩迄の局面)

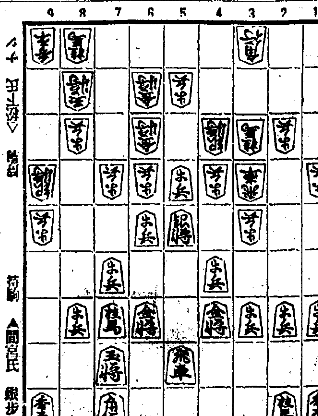

第四譜 持駒 ▲間宮氏 銀歩

△六五歩 ▲五三歩成 △同角 ▲六五桂 △四二角 ▲六四歩
△同金 ▲九七角 △七五歩 ▲六四銀 △同角 ▲七四金
△三一角 ▲六三歩 △七二金 ▲六一銀 △七一金 ▲五二銀不成

滿呂木七段講評 (上手)極力防戰するより仕方がない局面であるから、敵の六五歩を同歩と應戰するのは已むを得ない(下手)六四歩と續く敵金を攻めてから、敵角の放れを咎める意味で九七角と覗くのは良い手である

(上手)敵角の活躍には弱つたやうである、茲で五五金と取る手はあるが自玉に響いてゐるので、七五歩の受けは已むを得ない(下手)金銀の手駒を得てから、七四金と敵角を攻めて立銀と攻めるのは、自飛車の道が見透しになつてゐるだけ良い攻撃手順である

演藝案内

團成社 鐘路三丁目 電光(二)三六一
五月二十日より 毎日三回 午前十一時半 午後二時半 七時半
R・K・O・ラヂオ超特作日本版 ジョン・クロムウエル監督 痴人の愛(生の絆) レスリー・ハワード ベテイ・デーヴイス主演
愛慾の多角型樣を輝く藝術の精華! 人氣正に最高潮 二週續映斷行! 樂聖シユベルトが彩る悲戀の詠嘆! 未完成交響樂
大朝世界ニユース 漫畫九篇
(次週公開) 羅馬太平記、恐怖城(突然人氣近日獨占封切)、アラン、黑鯨亭、カイロの結婚、寶島、私と女王樣、コンチネンタル、模倣の人生、怪人マブゼ博士、小牧師、キヤラバン、女優ナナ

京喜館 松竹共營 櫻兵町 電龍三一
二十日より三日間 大松竹キネマが一年に一度全能力を發揮して斯界に贈る超豪華金字塔! 大松竹劇壇總出下加茂右太プロ樂劇部大合同大作品 企劃白井松次郎 同大谷竹次郎 同白井新太郎 同城戶四郎 同井上重正 鈴木敏夫 製作顧問 大森痴雪 舞台裝置吉川觀方 作曲指揮杵屋六左衛門 原作脚色監督衣笠貞之助 邦樂指揮吉住小三郎 撮影杉山公平 同樂月太津吉 洋樂 日本交響樂團 阪東壽三郎 市川右太衛門 林長二郎
オールトーキー 忠臣藏 前後篇二十卷の大繪卷 オールスターキャスト 映畫界創始以來の超豪華 岩田祐吉 島田嘉七 藤野秀夫 結城一郎 上山草人 山林十九二 高田浩吉 高堂國典 阪東好太郎 風間宗六 岡讓二 中村吉松
次週(二十三日)より ○花嫁の寢言 ○鈴木新內

大正館 P.C.L 櫻井町 電本二三六〇
五月二十日より愈特別公開 巨編絶對好評の大衆物語 特別サービス 階下十錢均一 大都映畫新超特作時代映畫 原作脚色玉江龍二 監督大伴龍三 岡部九州男 木下石葉主演 故浪旅本仁義 名匠フランク・ボザーギ監督 パラマウント超特作日本版

中央館 新興キネ専門封切 電本四二
ケーリイ・クーパー・ハレンヘイス・アドルフ・マンジユー主演 戰塲よさらば 全歐洲に戰禍の先觸を與へて硝煙下の國境十字火を紡び祖國に捧ぐ若き兵の永遠に消えざる戰塲よさらばの鐘の音のひゞき
大都超特作現代篇大活劇島人へ 曉の超特急 ヤブサヒデト主演映畫
十八日特別大公開 宇島映畫ファン待望の『貞操問答』前篇 都會の卷 引續き諸彥に捧ぐる涙の巨篇! 新興キネマ特別提供 入江プロ第二回オール・トーキー 大阪毎日東京日日連載 原作菊池寬 監督鈴木重吉 錄音 富士發聲フイルム社 貞操問答(前篇) 都會の卷 入江たか子主演
新興キネマ時代劇部超特作 原作山內英三 監督押本七之輔 安中草三 流れ雲榛名峠 美劍士 大谷日出夫主演
パラマウント超弩級日本版爆笑篇 原作キーン・タンプスン 監督レオ・マツケイリ ヒヨットコ六人組 珍優總出演 (晝間)十二時三十分より (夜間)六時三十分より

松竹座 松竹直營 黄金町 電本二三〇
十五日より堂々封切 待望の波湧かせて遂に來る!堂々公開さるべき松竹の豪華版! 蒲田初夏の豪華版! 原作吉屋信子女史 脚色齋藤良輔 監督佐々木康 撮影杉本正次郎 八雲理惠子 竹內良一 高杉早苗 奈良眞養 飯田蝶子 藤野秀夫 共演 愛情の價値
松竹キネマ特作提供 右太プロ超特作 陣出達朗原作『富士』所載 中川信夫監督作品 市川右太衛門主演 清水次郎長誕生百二十年記念映畫 東海の顏役
松竹キネマ超特作 日露戰捷三十週年記念映畫 南光明 白石明子 武井龍三 貴志洋子 高堂國典 オールスター 極東戰線一萬里 トーキーまんが ○フエリックスのピクニック ○太公望

京城演藝館 京城本町三丁目 電本五二
五月十六日より 更新新進せる浪曲劇の花形揃ひ 桂壽一郎 外男女優合同大一座 御待ち兼ねの桂壽一郎の一黨が愈々當る十六日より開演致しお目新しき藝題を取揃へ熱心と大車輪で相勤めますどうぞお早く 毎夕五時半開場
藝題 前狂言 歌舞伎 南波の福松 六場 浪曲劇 信州姥捨山の仇討 大詰 大連鎖 二場
入場料 大破格 一等五十錢 二等三十錢
次週 左うちわ仁義は輝く・まんが

浪花館 洋劇専門 明治町 電本二四〇
十五日より待望の堂々大公開 凡百の映畫と隔絶した獨自の境地を行く天才クレールが武年目に送る巨篇の獨占封切! クレールの新作ファンクの『山嶺』の話題は今や此の試篇に集る!
上映順 一、シネ・アリアンツ超特作日本版 監督アーノルド・ファンク 主演ゼップ・リスト モンブランの王者 アルプス連峰中の巨峰モンブラン征服の人間の力を嘲笑するモンブランはそれは『永遠の夢』に終るであらうか? 山岳映畫の世界的權威ファンクの最大の傑作!
二、佛パテ・ナタン超特作日本版 監督ルネ・クレール 主演マックス・デアリイ ルネ・サンシール 最後の億萬長者

朝日座 京城本町五丁目 電本二二六
十五日より 東西合同大歌舞伎 成駒屋 中村幹尾 大一座
古今未曾有の名優故中村鴈治郎の娘婿關西梨園の花形林長三郎中村鴈治郎の至寶松竹下加茂の花形林長二郎等の實兄弟が人も知る故大成駒屋の一黨を引連れ東京大名題小紅屋市川市十郎澤村福之助等東西合併大歌舞伎

壽樂館 日活直營 京城本町 電本二五七
舞にて故中村鴈治郎退隱興行として五月の佳日より初日御見得 四の香り狂言 一、玉藻前三段目 二、三勝半七酒屋段 三、番州合邦ヶ辻 四、梅川忠兵衛新之口 五、お染久松野崎村
觀覽料 特等一圓八十錢 壹等一圓三十錢 貳等八十錢 參等五十錢 毎夕正五時開演
十五日より特別公開 薫風のエクランに王者の如く君臨し全篇悉く珠玉の連亘たる音樂映畫の最高峰 獨逸シネアリアンツ超特作全發聲日本版 演出カール・エーアリッヒ 原案ワルター・ライシ 監督ウヰリイ・フオルスト 作曲フランツ・シユウベルト 未完成交響樂
十九世紀の初期の維納に珠玉の樣な名曲をまきちらした樂聖シユーバートしかし、この樂聖が、その唯一度の戀を如何に寂しく歩み、その生涯を如何に悲しく經驗しなければならなかつたか……
日活時代劇特作 八森重芳第一回監督作品 武士道うらおもて 日活時代劇オールトーキー 市川正二郎 鈴村京子主演 沓掛時次郎 海江田讓二 酒井米子主演

門司基隆直行 內臺連絡船 (門司發正午)
高千穗丸 五月廿八日 蓬萊丸 六月一日 富士丸 六月六日
(基隆行は隔々日午後一時)(案內書進呈)
詳細は左記へ御問合せ下さい

大阪商船株式會社 京城出張所
京城府南大門通三丁目一〇六 東京火災ビル四階 電話本局長一八三〇番
鮮內代理店・案內所 清津・雄基 國際運輸會社 仁川 愛田組 釜山 釜山商船組 ジヤパンツーリストビユーロー案內所 京城三越 平壤三中井 釜山三中井 安東大和橋

仁川出帆豫定
●名古屋、京濱 (阪神)玉榮丸 五月十一日 ●阪神 關東丸 五月十四日 泰仁丸 五月十二日 ●阪神 日興丸 五月十二日 ●京濱 百福丸 五月十三日 ●阪神 名古屋、清水、京濱 ●阪神 大連丸 五月十三日 三大寶丸 五月十六日 ●阪神 大東丸 五月十七日 ●京濱 五興盛丸 五月十九日 ●阪神 漢城丸 五月二十日
追而天候及前港船況其他ノ都合ニヨリ事故ノタメ變更又ハ延期スル場合可有之モ本會ハ其ノ責ニ任ジ兼ネ候間豫メ御高承相成度候
仁川府本町四丁目二日鮮ビル二階

鮮航同盟會 仁川支部 電話八六七番

朝鮮郵船 定期出帆
◎北鮮新潟連絡船開始
新京丸(重噸四、一〇二噸) 定員一等二十八名、二等四十三名、三等百二十八名
雄基 三ノ日 午前八時 清津 三ノ日 午前九時 城津 五ノ日 午後二時 新浦 七ノ日 午後十二時 清津 九ノ日 午後八時 羅津 九ノ日 午後五時 雄基 九ノ日 午後七時

大阪商船 定期出帆
大阪阪神行(門司經由) 急行 ○內鮮連絡優秀客船 貴州丸 六月三日 武昌丸 六月七日 河南丸 五月卅一日
北鮮臺灣行 清津、雄基、城津、興南、博多、長崎、鹿兒島、基隆、高雄行 江蘇丸 五月卅一日 清津午前十時 雄基午前二時 門司着翌々日午前十時
大連內地直行 朝鮮、滿洲主要驛にて船車連絡 毎日
北鮮濱濟行 吉林丸 扶桑丸 熱河丸 嘉義丸 吉林丸 扶桑丸 河內丸 五月二十三日 五月二十五日 五月二十七日 六月一日

朝鮮郵船株式會社
北鮮 東京行 長白山丸 雄基六日 清津三日 釜山―關門―大阪―名古屋―清水―横濱寄港 ○急行線 關門―名古屋―清水―横濱寄港 長白山丸 雄基四日 清津三日 元山十日
西鮮 東京行 京城丸 雄基十日 清津十二日 元山十三日 釜山―關門―大阪―名古屋―清水―横濱寄港
△佐賀丸 仁川三日 群山三日 木浦五日
北鮮 名古屋行 △咸鏡丸 新義州二日 鎭南浦一日 仁川三日 釜山―博多―關門―阪神寄港 ○陸軍運輸部御用船 關門―廣島―阪神寄港
北鮮 大阪行 立神丸 雄基六日 清津七日 元山九日 釜山―博多―關門―神戸寄港 榮江丸 雄基七日 清津六日 元山三日 門―神戸寄港
西鮮 大阪行 漢江丸 雄基二十日 清津二日 元山三日 ○南部線 盛島丸 仁川四日 群山五日 木浦五日 釜山―關門―神戸寄港 釜山丸 仁川三日 群山四日 木浦五日 ○北部線 金剛山丸 博多直行―神戸寄港
敦賀行 漢城丸 新義州七日 鎭南浦八日 仁川十日 新舞鶴―舞鶴―宮津―境―敦賀寄港 隆安丸 雄基三日 清津四日 元山六日
鹿兒島・三角行 錦江丸 仁川三日 群山一日 木浦二日 釜山―博多―長崎寄港 ○博多直行 清津丸 大阪八日 仁川十日
西鮮 清津行

北鮮 上海・青島行 平安丸 仁川二日 鎭南浦三日 釜山六日
上海行 平安丸 清津九日 青島延長―群山―
青島行 會寧丸 安東―芝罘―大連寄港 仁川二日 鎭南浦四日
大連行 錦江丸 仁川二日 鎭南浦 清津丸 仁川四日 鎭南浦五日
浦鹽行 漢江丸 元山五日 清津八日 雄基九日
△栗船貨金低廉船中食事付 △右ノ外臨時配船致シ居リマス 諸ノ御荷物取扱ヒ居リマス

日本郵船定期出帆
歐州行 諏訪丸 横濱 五月十二日 神戸 五月十六日 門司 五月二十日
桑港行 大洋丸 横濱 六月二日 神戸 五月三十日
濠洲行 熱田丸 横濱 六月十一日 神戸 六月十四日 長崎 六月十七日

朝鮮郵船株式會社 京城南大門通り五ノ一 代表電話本局四一九五番
釜山支店 大倉町 電話四〇一三番 元山支店 海岸町 電話長一三四番 仁川出張所 港町 電話長二五一番
京城代理店 朝鮮運送會社 鎭南浦代理店 朝鮮酒工會社 仁川代理店 朝鮮運送會社 群山代理店 群山海運會社 木浦代理店 朝鮮運送會社 釜山代理店 大池回漕店 元山代理店 朝鮮運送會社 城津代理店 朝鮮運送支店 清津代理店 國際運輸支店 雄基代理店 國際運輸支店

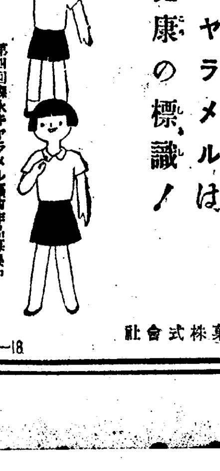

森永ミルクキヤラメル

戶毎に備へよ キヤラメルは健康の標識!

五錢・十錢

第四回森永キヤラメル藝術作品募集中

森永製菓株式會社

K―18

不明病は虫下しマクニンで成程!!!

錠劑 ・三〇 ・五五 一・三五 ゼリー・二〇 ・五〇 一・〇〇 一・二〇 糖衣錠十 (大人一日量)

こばた

仁丹香錠

爽快に 喫つて、存分に味ふ 旺盛な胃腸 補は、僅かに 喫煙前後の香錠二三粒

各煙草店專賣・十錢卅錠

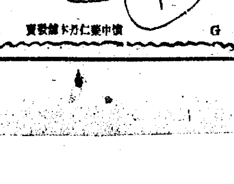

發賣元 森下仁丹株式會社

G

●醉つた!よわつた!ノーシン!のもう!!●

二日醉 船車の醉 二日醉ひはれやかを妻そつと出し

三錢 拾錢 一圓五拾錢